Pöytä TENNIS

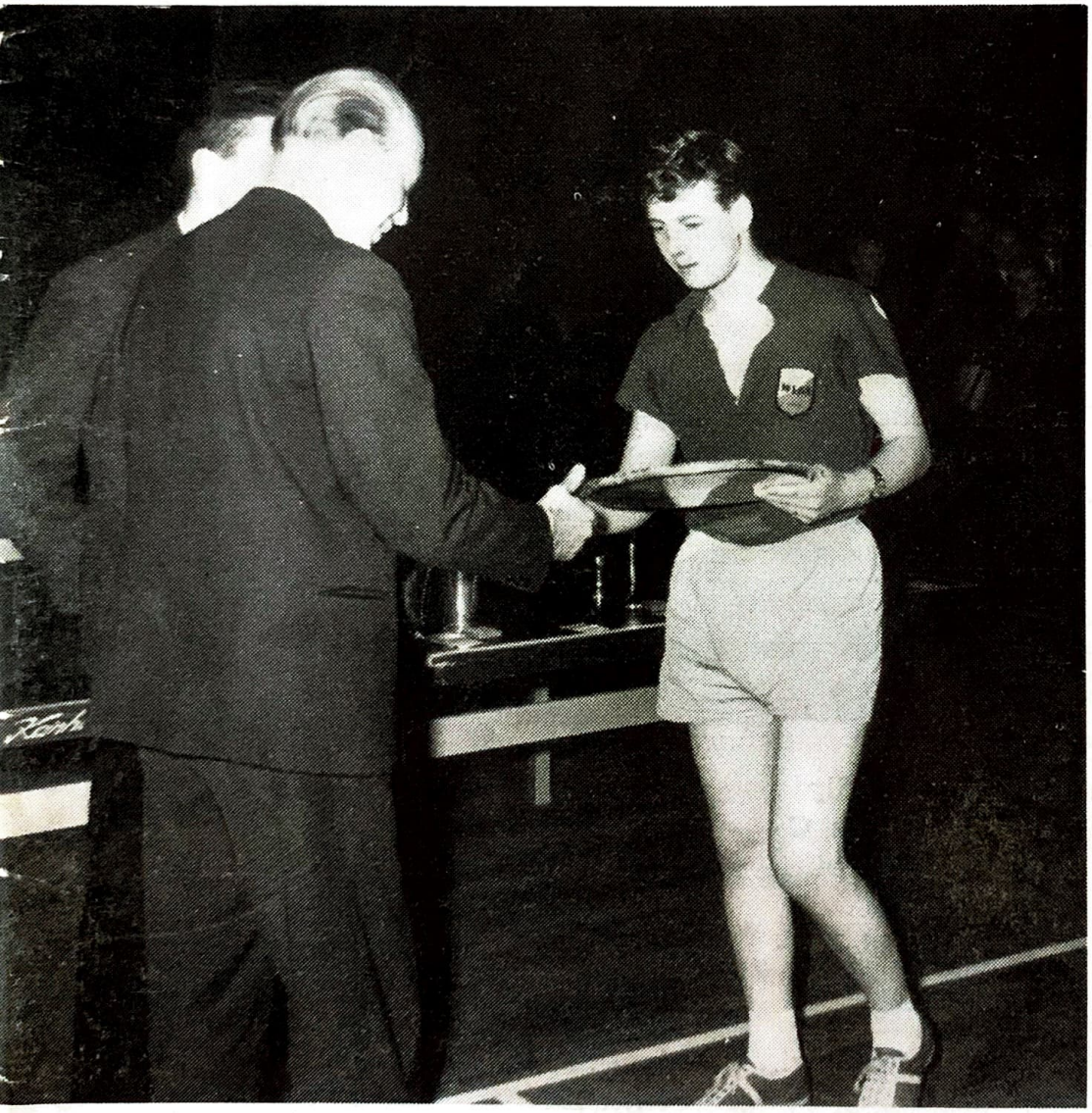

Seppo Pentsinen vastaanottaa Liiton puheenjohtajalta SM-kilpailujen parhaan miespelaajan palkinnon!

No 1 1962

Virallisia tiedonantoja - Officiella meddelanden

Uusia seuroja — Nya föreningar

Pöytätennisseura Stiga: Rva Pirkko Vihko, Sturenk. 30 B 24, Helsinki, puh. 77 14 50.

Tomas Idrottsförening Getingarna: Hr Dan Hedman, Dragonv. 16, Helsingfors, tel. 48 15 69.

Pieksämäen Pallo-Sepot: Hra Ari Pasanen, Nikkarilant. 15, Pieksämäki.

Uusia osoitteita — Nya adresser

Turun piiri: Hra Timo Aalto, Aninkaistenk. 1 E 66, Turku, puh. 10 033.

Pallo-Kotkat: Toim. Esko Rasilainen, Puutarhak. 30 C 29, Turku, puh. 26 006.

Pirkka-Kärpät: Hra Rolf Mela, Ilmarink. 30 B 78, Tampere, puh. 50 893.

Turun Pallas: Hra Raino Suominen, Vakkasuoment. 30 A 12, Turku, puh. 21 000/93.

KILPAILUKALENTERI — TÄVLINGSKALENDER

Kevät — Våren 1962.

11. 3. Haminan Palloilijat, kansall. kilp., Hamina.

18. 3. MIK, Helsinki, kansall. kilp

24—25. 3. SM-joukkue- ja B- ja C-luokkien kilp., Turun piiri, Turku.

31.3—7.4. EM-kilpailut, Länsi-Berliini.

1. 4. Pinnacle-kilpailut, Helsinki.

8. 4. Pts-60, kansall. kilp., Helsinki.

15. 4. Mestariluokka.

5—6. 5. Junioripäivät sekä juniorien joukkue-SM-kilpailut, Hels. piiri, H:ki.

Viime syksyn valmentajakurssin osanottajat:

Ensio Huldén, Wega, Helsinki

Reino Mäkelä, Joensuun Peli-Toverit, Joensuu

Jorma Keva, Kylmäkosken Maila, Kylmäkoski

Torkel Grefberg, AGA IF, H:ki.

Simo Lehtonen, Mikkelin Palloseura, Mikkeli

Antti Puhakka, Pöytätennis-60, Rovaniemi

Lauri Lehtiö, Leka, Valkeakoski

Reijo Saari, Tampereen PTK, Tampere

Pekka Myllö, Työväen Mailapojat, Helsinki

Urpo Heiskala, FC-57, Äetsä

Kai Merimaa, Åbo IFK, Turku

Gapi Zewi, Makkabé, Turku

Aimo Sarkkinen, Turun Pallas, Turku

Pauli Makkonen, Turun Toverit, Turku

Raimo Niinisaari, Haminan Palloilijat, Hamina

Seppo Soininen, Haminan Palloilijat, Hamina

Veikko Koponen, Käpylän Pallo, Helsinki

Veli Järvinen, Lahden Pöytätennisseura, Lahti.

Seuraavat pelaajat ovat muuttaneet seuraa:

Seppo Elsinen, IF Atlas (uusi seura)

Raimo Määttänen, IF Atlas

Timo Rissanen, Wega

Olavi Kunnas, Wega

Pentti Lappalainen, TMP

Arja Lappalainen, TMP

Veikko Koponen, PTS-60.

Veli Nurminen, Wega

Pöytä TENNIS

Suomen Pöytätennisliiton äänenkannattaja

No 1 1962

Ilmestyy neljästi vuodessa

TOIMITUS:

Päätoimittaja:
CURT AKERBERG

Toimituskunta:
ERIK BIFELDT
HENRY PENNANEN
TUULIKKI PETTERSON
JÖRGEN WAHLSTRÖM

Postiosoite:
Helsinki, Olympiastadion

Puhelin: 49 51 46 (klo 11—15)

Tilausmaksu (vuosikerta) 200:—

Irtonumero 60:—

SISÄLLYS

	Siv.
Virallisia tiedonantoja ...	2
Uusi vuosi — uudet otteet	3
SM-kilpailut	6
Huomioita SM-kilpailuista..	10
Vuosikokous	14
UPI:n loppuottelut	16
10 vuotta sitten	18
Kaukaa kuultua	19
Junioripäivät Kylmäkoskella	20
Mikko Kuoppamäki taas mestariksi Mikkelissä ..	23
Kilpailutuloksia	25

Uusi vuosi - uudet otteet

Uusi vuosi on taas alkanut ja kuten niin monet muut on myös Liittohallitus tehnyt erään tärkeän päätöksen. Niinkuin olette jo huomanneet, on »Pöytätennis»-lehti taas ilmestynyt kirjapainotyönä ja uusi toimituskunta asetettu. Toivomme, että tämä ulkoasu jatkuu tulevaisuudessakin. Keskustelun aallot ovat kuohuneet korkeina koskien painetun tai rotaprintmenetelmällä laaditun lehden arvoa. Painettua lehteä puoltavat äänet ovat myös korostaneet sitä, että on helpompi saada ilmoituksia painettuun lehteen, joten toivomme, että nyt tulemme saamaan enemmän ilmoituksia lehtemme uuden ulkonäön vuoksi. Luotamme myös lukijoittemme apuun tässä asiassa. Muuten emme ole tehneet muita uusia päätöksiä — lukuunottamatta joitakin ehdotuksia, jotka otetaan esille tietenkin Liiton vuosikokouksessa — ja olen sitä mieltä, että se tie, jolle lähdimme viime syksynä, on niin hyvin viitoitettu, ettemme tarvitse mitään uusia päätöksiä suuremmassa mittakaavassa. Nyt meidän on vain ryhdyttävä töihin hyvällä vauhdilla. Jos kuitenkin välttämättä haluamme tehdä jonkin päätöksen jo alkaneelle vuodelle, olkoon se, että todella toteutamme sen, mitä aloitimme viime syksynä. Tarkoitan tällä valmennustyötä ja sitä valmentajien keskeistä kilpailua, minkä panimme alulle Pajulahdessa ja jota selos-

tin lähemmin »Pöytätennis»-lehden viime numerossa. Haluan uudelleen muistuttaa valmentajiamme tästä kilpailusta. Ellei sitä nyt huomioida, olemme yksinkertaisesti heittäneet hukkaan kokonaisen vuoden kehityksessämme. Tahdon kiinnittää kaikkien huomiota siihen tosiasiaan, että valmentajakurssimme toistaiseksi ovat tarkoittaneet vain seuravalmentajia. Seuraava kurssi tulee koskemaan piirivalmentajia. Ne, jotka nyt näyttävät voivansa hoitaa seuravalmentajatointa, kuten me olemme edellyttäneet, tullaan kutsumaan piirivalmentajakurssille. Tämän kurssin parhaat taas lähetämme valmennuskursseille Skandinaviaan.

Mahdollisuuksia kehitykseen löytyy, kuten huomaamme. On vain otettava asia vakavasti. Liitolla ei ole mitään kiinnostusta kouluttaa edelleen vetelyksiä. Sitäpaitsi nämä vetelykset ovat aivan varmasti pettymyksiä omille seuroilleen, joiden pojat ja tytöt ovat varmaankin toivoneet nyt saavansa oikeata opetusta pöytätenniksessä, kun »Masa» on ollut Pajulahdessa ja koulutettu valmentajaksi. Jos tämä »Masa» sitten »viis veisaa» seuratoveriensa kouluttamisesta, saa se varmasti aikaan haluttomuuden koko seurassa.

Sen vuoksi me kaikki, jotka olimme Pajulahdessa, ryhdistäytykäämme je aloittakaamme täydellä vauhdilla seuratoveriemme valmennus, samalla kun hankimme itsellemme oman pienen tyttö- ja poikajoukkueen syksyn kilpailukohtausta varten!

Ja te ystäväni niissä seuroissa, joissa ei ole omaa valmentajaa, kääntykää luottamuksella sen lähinnä olevan seuran puoleen, jolla on oma valmentaja, ja pyytäkää lainata häntä silloin tällöin. Se onnistuu varmasti. Valmentajaluettelon löydätte virallisten ilmoitusten joukosta tässä numerossa.

Ja te kaikki, joilla oli etu saada olla Lasse Holmö'n valmennettavina, seuratkaa hänen neuvojaan jatkuvassa harjoittelussanne. Ottakaa se vakavasti. Älkää unohtako voimistelua ja kuntoharjoitusta. Hankkikaa itsellenne edellytyksiä kestää kovat kilpailut tai osallistua jatkokurssiin, missä jatketaan siitä mitä aikaisemmin oli opittu, missä tahti on vähintään yhtä kova kuin viimeksi, ja missä *valmentaja ei ole kukaan huonompi kuin juuri Lasse Holmö.*

Nyt se on sanottu. Lasse Holmö tulee Suomeen jälleen ensi kesänä. Liitto on sopinut sekä Ruotsin että Tanskan pt-liittojen kanssa kesäkurssien ajoista. Tanska pitää kurssinsa heinäkuun puolivälissä, Ruotsi heinäkuun lopussa — elokuun alussa ja Suomi taas omansa elokuun lopussa ja syyskuun alussa. Lassella on siis mahdollisuus tulla ja hän on myös luvannut tulla.

Liitto on jo varannut Pajulahden elokuun kahdeksi viimeiseksi viikoksi. Mitään lopullista ohjelmaa Pajulahden kursseille ei ole vielä lyöty lukkoon. Meillä on tarkoitus keskittää

sekä juniorien, tyttöjen ja poikien, että valmentajien koulutus Pajulahteen. Senlisäksi tulee vielä yksi viikko, jolloin meillä on ilo käyttää hyväksemme Lassea.

Miten se aika käytetään, ei myöskään vielä ole selvä. Luultavasti tulee Lasse taas matkustamaan muutamiin aktiivisesti toimiviin paikkoihin kouluttaakseen siellä olevaa ainesta edelleen. Vähitellen tulee myöskin se ohjelma päätettäväksi. Mutta ennenkuin se tapahtuu on jokaisella Suomen paikkakunnalla mahdollisuus saada käytettäväkseen Lasse Holmö, kunhan vain nyt jo osoittaa esimerkillistä toimintahalua sekä johtajien että pelaajien keskuudessa.

Pajulahden kurssit kustantaa osaksi Liitto, osaksi itse osanottajat tai heidän seuransa. Liitto tulee luultavasti vastaamaan juniorikurssin sekä parempien mies- ja naispelaajien kurssin kuluista. Samoin tulee Liitto suorittamaan myös osan valmentajakurssin kustannuksista. Näiden lisäksi tulee sitten eri luokkien pelaajille kurssi, jossa osanottajat itse tai mahdollisesti heidän seuransa suorittavat kurssimaksun. Liitto huolehtii kuitenkin valmentajien kustannuksista.

Näiden eri kurssien kautta on kaikilla mahdollisuus päästä jollekin kurssille. Ja kuten sanottu, ne jotka eivät voi tulla Pajulahteen tai eivät saa paikkaa siellä (jokainen kurssi voi ottaa korkeintaan 20—30 osanottajaa) voivat esimerkillisellä toiminnalla seurassaan hankkia omalle seuralleen mahdollisuuden saada Lasse Holmö käytettäväkseen joksikin päiväksi.

Liitolla on erittäin niukkojen taloudellisten mahdollisuuksiensa vuoksi ollut suuria vaikeuksia voida tukea ja auttaa seurajohtajia heidän toiminnassaan. Tämä asiantila on askarruttanut paljon mieltäni, mutta mitään ei valitettavasti ole voitu tehdä asian parantamiseksi. Kun me nyt, Lasse Holmö keskeisenä henkilönä, voimme jossakin määrin tukea seurojen työtä, ilahduttaa se minua suuresti. Haluan senvuoksi kehoittaa kaikkia johtajia ja kaikkia aktiivipelaajia työskentelemään määrätietoisesti omaksi kehitykseksemme tänä vuonna. Ellei meillä siis ole tilaisuutta päästä Pajulahteen tai saada Lasse Holmö'tä luoksemme joiksikin päiviksi ensi kesänä, saamme kuitenkin aivan varmasti tuntea määrättyä tyydytystä vuoden lopussa tietäessämme seuranneemme viitoitettua ohjelmaa ja siten omalla alueellamme ja omilla mahdollisuuksillamme auttaneemme pöytätennisurheilun eteenpäin viemistä Suomessa.

Joten reipasta mieltä ja rivakoita otteita, lukijani!

Nuoret antoivat lupauksia pöytätenniksen SM-kisoissa

Vuoden 1962 pöytätenniksen henkilökohtaiset Suomen mestaruuskilpailut ovat siirtyneet historiaan. Jälleen kerran nähtiin kovia otteluja, joissa todenteolla taisteltiin jokaisesta pallosta. Pääkaupunkilaisseura BK hoiti järjestelyt kiitosta ansaitsevalla tavalla ja palkintopöytä oli kukkuroillaan toinen toistaan komeampia palkintoja. Lähes kaksisataa pelaajaa oli kahden päivän aikana mestaruuksia tavoittelemassa ja pääsylipun lunastaneet saivat varmasti täyden katteen rahoilleen.

Nämä kisat näyttivät kiistattomasti toteen sen, että lopultakin on maamme pöytätennistä alettu parantaa oikeasta kohdasta, junioreista. Nuorille pelaajille on järjestetty kursseja, heille on kustannettu ilmaisia kilpailuja ja viime kesänä kävi Ruotsin valtakunnanvalmentaja Lars Holmö antamassa päteviä ohjeitaan ja neuvomassa muutamia erikoislyöntejä. Näistä ehkä tärkein on ns. looping eli top spin. Pallolle annetaan voimakas yläkierre, jolloin se kimmahtaa vastustajan kenttäpuoliskoon osuttuaan viuhuvan kierteen vaikutuksesta korkealle ja näinollen vastapelaajan on sitä vai-

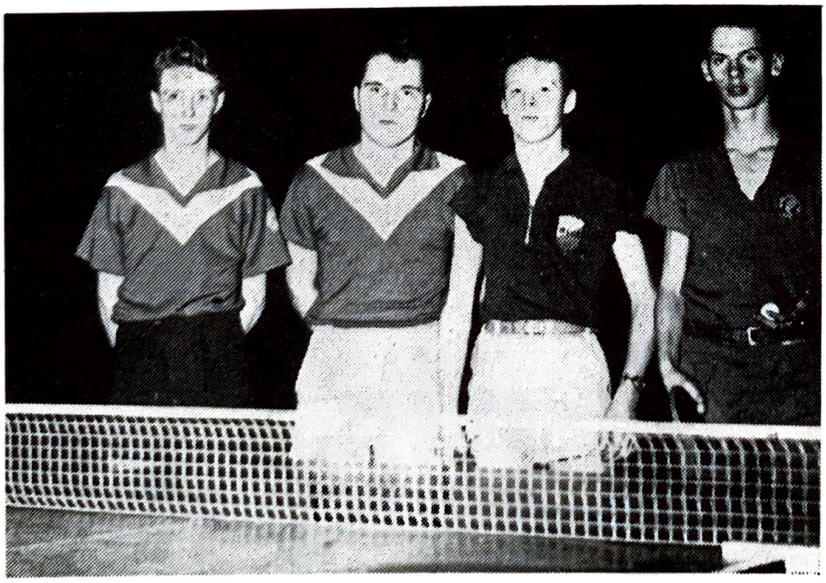

Miesten nelinpelin loppuottelijat. Vas. mestarit T. Penttilä ja S. Aaltio, oik. yllätyspari S. Elsinen ja P-E. Nyberg.

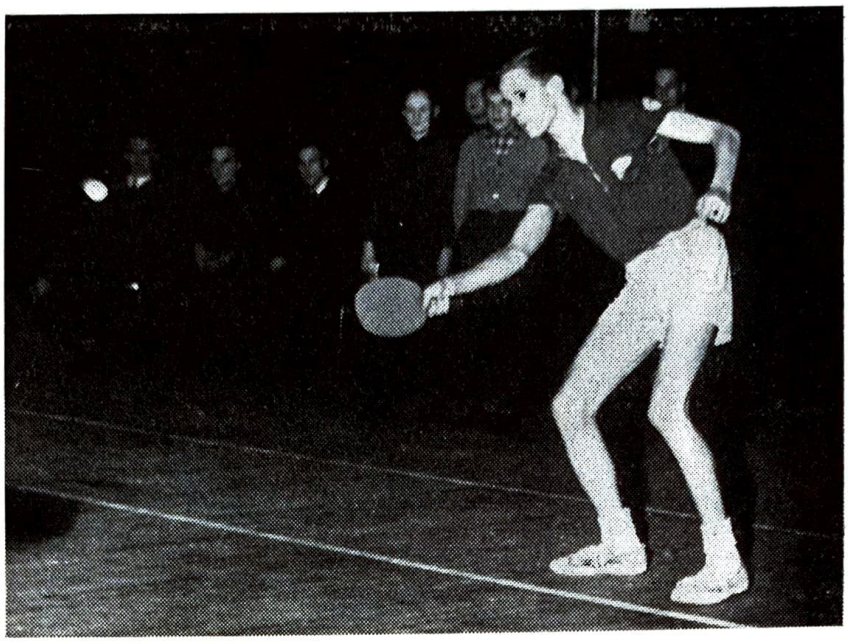

Pentti Kunnas palauttamassa palloa miesten kaksinpelin loppuottelussa.

kea palauttaa. Erikoisesti nuori Per-Erik Nyberg, Tapio Penttilä ja kokenut Seppo Pentsinen käyttivät tätä lyöntiä tehokkaasti näissä SM-kisoissa hyväkseen.

Miesten nelinpelissä koettiin kisojen suurin yllätys. Pari P-E. Nyberg & Seppo Elsinen kiipesivät välieriin jossa saivat vastaansa nimikuulut Seppo Pentsisen ja Pentti Kunnaksen. Tuskin kukaan olisi lyönyt ropoakaan vetoa nuorten junioripoikien puolesta, mutta kuinkas kävikään. Pojat sivaltelivat sumeilematta kovia lyöntejään pallon vähääkään kohotessa ja kun osoitekin oli hyvä, tuli loppuottelupaikka palkkioksi. Turun paljon yhdessä pelannut pari Tapio Penttilä & Seppo Aaltio pitivät alusta pitäen yllä kovaa vauhtia ja erikoisesti Aaltio onnistui pelikehittelyssään mainiosti joten mestaruus ratkesi suoraan kolmessa erässä.

Sylvi Munkberg on jo useana vuotena toiminut todellisena »suur'urakoitsijana» ja kolme kultaa oli Sylvin saalis tälläkin kertaa, »Kale» Lehtonen oli jälleen mukana ja sekanelinpelinmestaruus oli selviö yhdessä Munkbergin kanssa.

Pentti Kunnas on kahtena edellisvuonna selvinnyt parhaaksi miespelaajaksemme, mutta nyt ovat luvut osaltaan häirinneet tiivistä harjoittelua, tai ainakin vieneet osan keskittymistaidosta. Seppo Pentsinen

Uusia pronssimerkin omistajia

SM-kilpailujen palkintojenjakotilaisuuden yhteydessä 11. 2. 62 ojensi liiton puheenjohtaja Curt Åkerberg pronssisen ansiomerkin Erik Löfberg'ille ja Björn Hallbäck'ille, BK.

Ikämiesten nelinpelin voittajapari Olavi Kunnas vas. ja Ensio Lumes.

pelasi tarkasti ja 3—1 erin ratkesi arvostetuin mestaruus hänelle. »Pensan» valttina oli järkevä pelin johtaminen ja huolimattomuutta ei löytänyt etsimälläkään.

Nämä kisat osoittivat selvästi sen, että nuori pelaajapolvi kehittyy ja jos tätä jatkuu edelleen, tavoitamme hiljalleen läntisen naapurimme Ruotsin saamaa etumatkaa ja »hengitämme uhkaavasti juuttien niskaan». Tätä voidaan näin pohjoismaalaisittain ottaen pitää varsin tyydyttävänä, sillä onhan Norja vielä pitkän harppauksen perässämme.

SM-TULOKSET

Miesten kaksinpeli. Loppuottelu: S. Pentsinen, Wega—P. Kunnas, Wega 21—15, 21—19, 14—21, 21—19. III p: T. Penttilä, TuTo ja K. Carlsson, BK.

SM:ssä KUULTUA

Kuten kaikki tämän vuoden Suomen Mestaruuskilpailuja seuraamassa olleet muistavat, oli hallin toiseen päätyyn kiinnitetty suuri valokuva esittäen kuluisaa pöytätennispelaajaa. SM-kisojen aikana kävi kaksi katselijaa seuraavan tosi keskustelun:

Kuule, kysyi toinen toiselta. Tiedätkö sinä, kuka tuo pelaaja on?

Tiedän, vastasi toinen. Kai sinäkin voit sen lukea!

Kysyjä katsoi toistamiseen kuvaan ja luki sen alla olevan tekstin: JULIUS TALLBERG.

Näin jälkeenpäin todettakoon kuitenkin että kuva esitti unkarilaista valiopelaajaa Zoltan Berczikiä.

Naisten kaksinpeli. Loppuottelu: Sylvi Munkberg, TMP—Ritva Kyntöaho, TuTo 21—10, 24—22, 21—14. III p: Marja Nurmi, TuTo.

Miesjuniorit. Loppuottelu: T. Penttilä, TuTo—P.-E. Nyberg, Atlas 15—21, 21—14, 21—9. III p: S. Elsinen, Wega ja L. Långstedt, Wega.

Naisjuniorit. Loppuottelu: Leila Portnoj, Makkabé—Anna-Greta Petterson, Wega 21—17, 22—20. III p: Eija Valasti, villi.

Ikämiesten kaksinpeli: Loppuottelu: N. Vehkamo, Aga—O. Kunnas, Wega 17—21, 21—15, 21—15. III p: E. Rikander, PTS-60 ja E. Lumes, Wega.

Miesten nelinpeli. Loppuottelu: S. Aaltio & T. Penttilä, TuTo—S. Elsinen, Wega & P-E. Nyberg, Atlas 21—18, 24—22, 21—17. III p: L. Ekström & M. Laine, MIK ja P. Kunnas & S. Pentsinen, Wega.

Naisten nelinpeli. Loppuottelu: Aini Eskolin & Sylvi Munkberg, TMP—Ritva Kyntöaho, TuTo & Rauni Lindberg, Wega 21—17, 21—16, 21—15. III p: Arja Laakso & Marja Nurmi, TuTo.

Ikämiesten nelinpeli. Loppuottelu. O. Kunnas & E. Lumes, Wega—E. Lindroos, MIK & T. Rundberg, BK 21—12, 21—19. III p: T. Arpe, Star & N. Vehkamo, Aga.

Sekanelinpeli. Loppuottelu: K. Lehtonen & Sylvi Munkberg, TMP —K. Carlsson, BK & Aini Eskolin, TMP 21—9, 20—22, 21—13, 21—12. III p: S. Pentsinen & Raija Manninen, Wega.

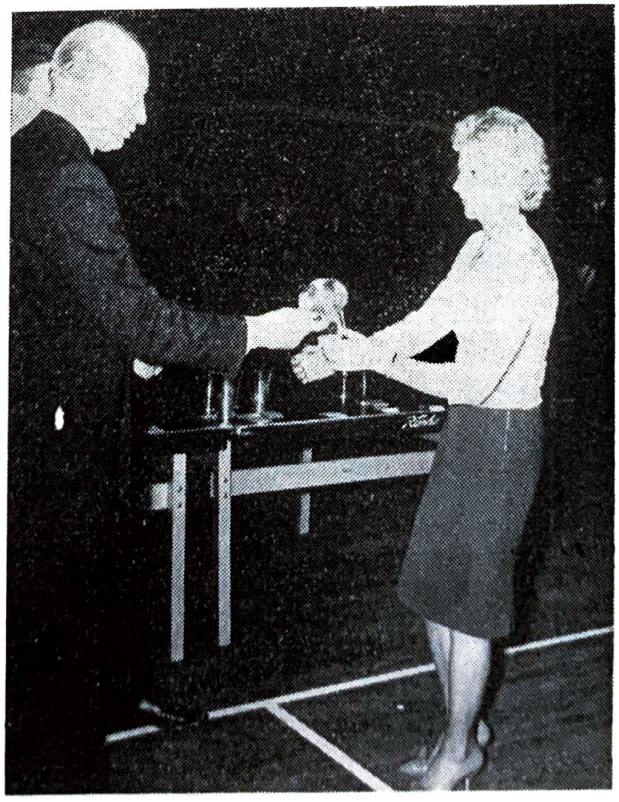

Sylvi Munkberg palkitaan viidennes kerran SM-kisojen parhaana naispelaajana.

CURT ÅKERBERG:

Huomioita SM-kilpailuista Gloria-hallissa 10—11. 2. 1962

Ehkä on paikallaan tutkia pöytätenniksen 21. Suomen Mestaruuskilpailuja hieman lähemmin, sillä niiden kauttahan saamme kuvan Suomen pelitasosta tällä hetkellä ja mahdollisesti myös joitakin suuntaviivoja tulevaisuuteen.

Pelitaso.

Oli ilahduttavaa nähdä kuinka juniorimme ryntäsivät esiin joka rintamalla. Ei voinut havaita mitään »kunnioitusta» nimekkäitä vanhempia pelaajia kohtaan. Päinvastoin paneuduttiin pyhällä innolla yrittämään saattaa »vanhukset» mahdollisimman pian ylös katsomoon. Vieläpä sellaisessa luokassa kuin miesten nelinpelissä, missä niin kauan kuin minä voin muistaa, vanhemmat ja kokeneemmat pelaajat ovat vetäneet pitemmän korren, valtasivat juniorimme nyt korkeimmat paikat palkintopallilla. Finaalissa ainoastaan Seppo Aaltio Turusta oli ohittanut juniori-iän ja kuten tiedetään ei hänkään vielä ole pahasti vuosien painama. Saimme nähdä koko joukon uutuuksia kuten esim. top spin'iä, mutkikkaita syöttöjä j.n.e. (kiitos Lasse Holmö'n). Top-spin'istä puheenollen ainoastaan Seppo Pentsinen, Tapio Penttilä ja Putte Nyberg uskaltautuivat käyttämään tätä pisteitä tuovaa lyöntiä suuremmassa määrin. Omasta mielestäni vaikutti siltä kuin Putte Nyberg hallitsisi tämän lyönnin parhaiten. »Hallita» on ehkä toistaiseksi väärä sana. Virheprosentti on nim. vielä ylipäänsä liian korkea, jotta tämä sana voitaisiin puhtaalla omallatunnolla yhdistää käsitteeseen top-spin. Mutta nämä »pioneerit» näyttivät kuitenkin, että olemme oikealla tiellä. Siis jatkakaa vain samaan tyyliin!

Etteivät juniorit miesten kaksinpelissä onnistuneet yhtähyvin, voi vallan hyvin riippua sunnuntain peliohjelmasta. Tapio Penttilä esim. pakoitettiin ohjelman kokoonpanon vuoksi seisomaan pöydän ääressä käytännöllisesti katsoen yhtä mittaa klo 11:sta klo 20:een. Sillä aikaa kun muut miesten kaksinpelin »tähdet» saivat mennä kotiin lepäämään, oli Tapsan pakko pelata juniorien kaksinpeliluokassa, joka loppui juuri kun miesten kaksinpelin jäljellä olevat ottelut alkoivat. Ettei sitten mennyt, niinkuin piti levännyttä ja taidolla pelaavaa Seppo Pentsistä vastaan, ymmärtää varsin hyvin.

Pukeutumiskulttuuri.

Minua ilahduttaa suuresti, että pelaajat yhä enemmän ja enemmän alkavat pukeutua seurapaitoihin näissä kilpailuissa. Tällaisen seurapaidan pitäisi jo olla suorastaan pakollinen. Vaikkakin sattuu enimmäkseen harvoin, että näkee pelaajan, joka näyttää tulevan suoraan »sekatavarakaupasta», kohtaa sellaisen valitettavasti vielä silloin tällöin.

TMP esiintyi esimerkillisesti uusissa, kauniissa sinisissä paidoissa valkoisin reunuksin. Useimmilla — ellei suorastaan kaikilla TMP:n pelaajilla — oli sitäpaitsi moitteeton verryttelypuku. Huolimatta tästä TMP:n hyvästä pukeutumiskurista haluaisin kuitenkin antaa erikoisen kiitoksen turkulaisille pelaajille.

Myöskin he esiintyivät moitteettomissa verryttely- ja kilpailupuvuissa, mutta heillä oli sitäpaitsi eräs yksityiskohta, joka sekä koristi että ilmaisi järjestystä. Luokkamerkki oli nim. sievästi neulottu vasempaan hihaan kuten tuleekin. Samoin he pelasivat enimmäkseen shortseissa. Tämä on todella esimerkki, josta meidän kaikkien on otettava oppia. Seurajohtajien on toisin sanoen suuremmassa määrin kuin tähän asti kiinnitettävä huomiota kilpailuasuun. Sillä juuri pelaajien puvuissa tulee esiin seuran kuri.

Käyttäytyminen.

Eräs toinen seikka, joka myös kuvastaa sekä seuran henkeä että pelaajan omaa luonnetta, on esiintyminen pt-pöydän ääressä. Ennen kaikkea haluaisin tässä suhteessa kääntyä muutamien juniorien puoleen. Ei ole miehekästä — eikä sovi korkealle peliluokalle — polkea jalkaa tai suorastaan huutaa kirouksia ellei pallo mene niin hyvin kuin on odottanut. Minuun vaikuttaa vähintään masentavalta nähdä juniorien viskaavan voimasanan ja nostaen käsiä pään yli kääntyvän yleisöön päin pyytääkseen, kuten vaikuttaa, siltä apua. Kehoitan kaikkia, jotka tuntevat tehneensä syntiä tässä suhteessa, katsomaan parempia pelaajiamme. Eivät he pidä tapanaan elehtiä yleisön edessä. Ellette halua ottaa esimerkkiä joistakin »vanhuksista», niin katsokaa Tapio Penttilää. Jos hän menettää pallon tai lyö sen väärin, ei hän huuda. Äänettömästi hän toteaa tapahtuneen ja keskittyy sitä enemmän seuraavaan palloon ilman ilmeitä ja irvistyksiä.

Nuoret ystäväni, muistakaa, että nämä lattian polkemiset ja kovaääniset voimasanat vain hajoittavat keskittymistänne. Tulette tahtomattanne ajatelleeksi miten »teette vaikutuksen» yleisöön ja juuri siksi menee seuraava pallo miten tahansa. Ja miltä se sitten näyttääkään!

Ei, pelatkaa keskitetysti ja unohtakaa yleisö ympärillänne, muuten ette koskaan saavuta tulosta tärkeämmissä tilanteissa.

Aikataulu.

Nämä SM-kilpailut pelattiin etukäteen lasketun ja kiinnilyödyn aikataulun mukaan, jonka tekijä oli, ellen erehdy, Erik Löfberg järjestävästä seurasta. Vaikutti joskus hieman omituiselta, että osa pöydistä seisoi tyhjinä aikana, jolloin voitiin olettaa monien otteluiden seisovan jonossa. Mutta järjestäjät eivät välittäneet niistä äänistä, jotka »protestoivat» tätä seikkaa vastaan, vaan pitivät tiukasti kiinni ohjelmastaan. Siten voitiin melkein 100 %:lla varmuudella sanoa, koska se ja se ottelu pelattaisiin ja millä pöydällä tämä tapahtuisi. Vieläpä palkintojenjakokin oli etukäteen määrätty ja huomaa, se aika piti.

Joskin siis vaikutti toisinaan kummalliselta, että pöydät olivat tyhjiä, johtui se siitä, ettemme vielä toistaiseksi ole tottuneet aikatauluihin tällaisessa yhteydessä. Minä puolestani uskallan väittää, että pelaajalle on pelkästään hyvä, jos hän tietää voiko hän mennä ulos haukkaamaan välipalaa ennen seuraavaa ottelua. Sitäpaitsi aikataulu on vain osoituksena järjestyksestä, minkä vuoksi uskallan ehdottaa, että sitä kehitettäisiin niin pitkälle, että eri otteluiden alkamisajat eri kierroksissa oli-

sivat valmiiksi merkittyinä ohjelmassa. Tätä kokeilimme kuten tunnettua jo pari vuotta sitten järjestäessämme Pohjoismaiset Mestaruuskilpailut Tennispalatsissa Helsingissä, ja voin todella väittää, että onnistuimme 100 %:sti.

Pelitaso SPTL:ssa ja TUL:ssa.

Henkilökohtaiset SM-kilpailut on kilpailu, mihin sekä SPTL että TUL saavat osallistua (samoin näihin liittoihin kuulumattomat Suomen kansalaiset). TUL:n pelaajat eivät tosin kansainvälisten määräysten mukaan saa edustaa omia seurojaan, vaan esiintyvät »villeinä». Valitettavasti tämä seikka sekoittaa käsitteet, kun kysymyksessä ovat sellaiset pelaajat, jotka eivät kuulu SPTL:oon eivätkä TUL:oon, mutta tällä hetkellä ei ikävä kyllä voida tehdä mitään tässä suhteessa. Olkoonpa miten tahansa Suomen Mestaruuskilpailut antavat joka tapauksessa selvän kuvan molempien liittojen pelitasosta.

Olen aina valittanut SPTL:n ja TUL:n välien rikkoutumista, vaikkakin vastustan kiihkeästi »Yhteistyösopimusta» yhteistyökomiteoineen, joka ei tee mitään muuta kuin korkeintaan vahvistaa sen, mitä aikaisemmin jopa on vahvistettu SPTL:ssa. (Tiedän mistä puhun, sillä olen istunut sellaisissa komiteoissa monta vuotta peräkkäin.) Joka tapauksessa tällainen hajaannus ei ole hyödyksi Suomen pöytätennikselle eikä meillä aivan yksinkertaisesti olisi varaa siihen.

SPTL:n keskuudessa ei pelitaso vielä lähimainkaan ole korkeaa kansainvälistä luokkaa, vaikkakin me kaikesta päättäen olemme oikealla tiellä, mutta että TUL:n taso olisi

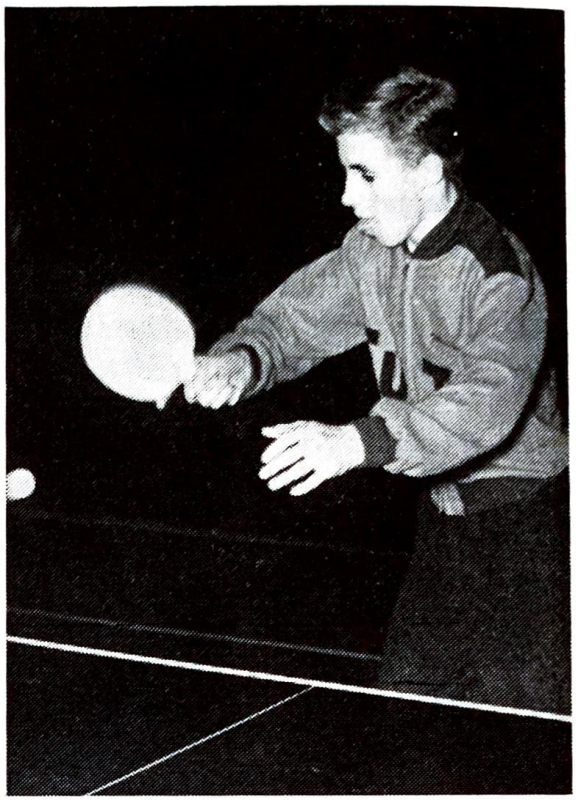

Tapio Penttilä

niin heikko, kuin se näytti olevan näissä SM-kilpailuissa, joissa ainoastaan yksi miespelaaja (melko hyvä Valasti) pääsi 16 parhaan joukkoon, sitä en olisi koskaan uskonut. TUL:n tapa valvoa pelaajiensa etuja ei varmasti tule nostamaan pelitasoa siinä liitossa. Yritettäköönpä sitten vaikka kuinka houkutella juniorejamme SPTL:sta lupaamalla Moskovanmatkoja y.m. (TUL:ssa ei varmaankaan olla tietoisia siitä, että itäinen naapurimme nykyään urheilun ollessa kysymyksessä yrittää tarkasti seurata kansainvälisiä määräyksiä eikä halua vaarantaa asemaansa urheiluvaihdolla pelaajien tai urheilijoiden kanssa, jotka eivät kuulu kansainvälisiin liittoihin).

Omasta puolestani haluaisin sanoa kuten niin monta kertaa aikaisemmin, että TUL:n pelaajilla on varmaankin paljon antaa SPTL:n pelaajille, mutta että SPTL:lla olisi

paljon enemmän antamista TUL:n pelaajille, joten ei pitäisi olla epäillystäkään siitä, etteikö yhteenliittyminen ja yhteinen työ saman katon alla kannattaisi ja aivan varmasti antaisi parhaan tuloksen koko Suomen pöytätennikselle.

Muuten en ymmärrä TUL:n kannanottoa tätä nykyä. SPTL työskentelee kuten kaikki tietävät puhtaasti urheilullisella pohjalla ilman mitään poliittisia pyyteitä. Aikaisemmin olemme vieläpä ottaneet huomioon TUL:n toivomukset ja muuttaneet sääntömme siten, että ne sopivat heille. TUL:n korkein taho on sitäpaitsi aikaisemmin ollut halukas hyväksymään yhdistymisen, mutta nyt se ei näytä sopivan kuvaan ja sillä aikaa pöytätennis polkee paikallaan TUL:ssa.

Naisten pelitaso.

Naisten pelitaso polkee myös paikallaan. Valitettavasti ainoastaan Sylvi Munkberg uskaltaa rynnistää täysin voimin. Joskus unohti Ritva Kyntöahokin, että hän on nainen, ja löi palloa koko voimallaan — ja usein silloin hyvällä tuloksella. Mutta ikävä kyllä liian harvoin.

Enimmäkseen lyövät naispelaajamme tyylipuhtaasti, mutta voi niin heikosti. Se vaikuttaa enemmän pallon silitykseltä kuin lyönniltä ja onhan selvää, että vastustaja juuri sentähden palauttaa sen helposti. Pyydän teitä, nuoret naiset, unohtakaa siksi ajaksi kun seisotte pelipöydän ääressä, minkälaiselta näytätte. Keskittykää peliin. Hakekaa itsellenne mahdollisuus tappaa pallo — ja tappakaa se todellakin kun tilaisuus annetaan. Älkää olko »kiinninaulattuja» lattiaan, vaan liikkukaa sekä sivusuutaan että eteen ja taakse synnynnäisellä sulollanne.

Seurasin Kylmäkosken tytön Leena Nikander'in peliä juniorimestaritarta Leila Portnoj'ta vastaan ja minun täytyy sanoa, että tytöllä on kaikki mahdollisuudet kehittyä hyväksi pelaajaksi, ellei hän olisi niin »kiinninaulattu» lattiaan. Sama vika oli muuten myöskin Leila Portnoj'lla ja Anna-Greta Petterson'illa. Nämä molemmat tekisivät sitäpaitsi viisaimmin yrittämällä lyödä kovemmin. Teknillisessä taidossa he ovat ehtineet melko pitkälle.

Muuten haluaisin kehoittaa kaikkia naispelaajia osallistumaan miesten C- tai mahdollisesti B-luokkaan niin usein kuin mahdollista ja myös otteluiden aikana käyttämään topspin-lyöntiä, jota Lasse Holmö opetti viime syksynä.

Uusia junioreja.

Lämmitti mieltä nähdä kaikki uudet juniorit Turusta, Mikkelistä, Helsingistä ja muilta paikkakunnilta. Toistaiseksi eivät nämä juniorit olleet paljon pitempiä kuin pöytä oli korkea, mutta melko paljon pöytätennistä useimmat jo joka tapauksessa osasivat, vaikka kunnioitus vastustajaa kohtaan enimmäkseen pääsikin voitolle.

Liiton tulee aivan lähitulevaisuudessa yrittää kerätä nämä nuoret ja lupaavimmat juniorit Pajulahteen tai johonkin muuhun urheiluopistoon antaakseen heille lisää taitoa. Nuorena vitsa väännettävä — — —

Loppuarviointina näistä SM-kilpailuista sanoisin, että pelitaso on kohonnut ja että pääasiassa juuri juniorit ovat vaikuttaneet tähän nousuun. Ilahduttavaa!

Vuosikokous

SPTL:n vuosikokous on sunnuntaina 11. 3. 62 klo 12.00 Helsingissä Hotelli Tornissa, Yrjönkatu 26, IX kerros.

Esityslista

1. Kokouksen puheenjohtajan, sihteerin ja kahden pöytäkirjan tarkastajan vaalit.
2. Kokouksen laillisuus.
3. Edustajien valtakirjojen ja äänimäärien tarkastus.
4. Edellisen vuoden toiminta- ja tilikertomusten sekä tilintarkastajien lausunnon esittäminen.
5. Tilinpäätöksen vahvistaminen ja tili- ja vastuuvapauden myöntäminen hallitukselle.
6. Liiton puheenjohtajan, varapuheenjohtajan, hallituksen jäsenten sekä tilintarkastajien mahdollisten palkkioiden määrääminen.
7. Liiton kuluvan vuoden talousarvion vahvistaminen sekä mahdollisten kirjaamis-, jäsen-, kilpailu-, vastalause- ja luetteloimismaksujen suuruuden ja tarkempien keräysperusteiden määrääminen.
8. Liiton puheenjohtajan ja varapuheenjohtajan vaali kuluvaksi toimivuodeksi (edellisen toimivuoden aikana C. Åkerberg ja I. Smolar.)
9. Viiden hallituksen jäsenen vaali erovuorossa olevien tilalle (erovuorossa S. Lehtonen, H. Pennanen, P. Pihakoivu, R. Montell ja J. Wahlström.)
10. Kahden tilintarkastajan ja kahden varatilintarkastajan valitseminen kuluvan vuoden tilejä ja

Årsmötet

FBTF:s årsmöte hålles söndagen den 11. 3. 62 kl. 12.00 i Helsingfors å Hotell Torni, Georgsg. 26, IX vån.

Föredragningslista

1. Val av ordförande, sekreterare och två (2) protokolljusterare för mötet.
2. Frågan om mötets stadgeenliga sammankallande.
3. Granskning av representanternas fullmakter och röstetalet.
4. Föredragning av förbundets verksamhetsberättelse för föregående år, tablå över räkenskaperna samt revisorernas utlåtande.
5. Beslut om bokslutets godkännande samt beviljande av redovisnings- och ansvarsfrihet för styrelsen.
6. Beslut om eventuella arvoden för förbundets ordförande, viceordförande och styrelsemedlemmar samt revisorer.
7. Föredragning av förbundets budget för innevarande år samt beslut om storleken av eventuella inskrivningsavgifter samt närmare inkasseringsgrunder för dessa.
8. Val av förbundsordförande och viceordförande för innevarande verksamhetsår (under föregående verksamhetsperiod C. Åkerberg och I. Smolar).
9. Val av fem (5) styrelsemedlemmar i stället för dem som stå i tur att avgå (i tur att avgå äro S. Lehtonen, H. Pennanen, P. Pihakoivu, R. Montell och J. Wahlström).

hallintoa tarkastamaan (edellisen vuoden aikana E. Ellonen ja A. Tapanainen sekä R. Malinen ja M. Voutilainen).

11. Liiton edustajien valitseminen ulkopuolisiin kokouksiin.
12. Muita keskusteltavia kysymyksiä:
    a) IF Helsinge-Atlas: Suomen koulumestaruuskilpailujen järjestäminen.
    b) Pts Wega: Voimassa olevien kilpailuluokkien nimitysten virallisten lyhennysten määrääminen.
    c) Pelaajien luetteloinnin laajentaminen.
    d) Muita kysymyksiä.

Hallitus.

---

10. Val av två (2) revisorer samt två (2) suppleanter för dessa för granskning av innevarande års räkenskaper och förvaltning (under föregående verksamhetsperiod E. Ellonen och A. Tapanainen samt R. Malinen och M. Voutilainen).
11. Beslut om förbundets representanter vid möten utom förbundet.
12. Övriga frågor som upptages till diskussion.
    a) IF Helsinge-Atlas: Arrangerandet av Allfinska skolmästerskap i bordtennis.
    b) Pts Wega: Förslag till officiella förkortningar av benämningarna på de allmänna tävlingsklasserna.
    c) Utsträckning av registreringen av spelare.
    d) Andra frågor.

Styrelsen.

vaatikaa

22 putkea

vaatikaa

PHILIPS TV

Vaatikaa täysipainoista tekniikkaa, 22 Philips-putkea, 23 Philips-tuumaa, 46 putkitoimintaa, 4 germ.diodia + 5 piidiodia + 2 piitasasuuntaajaa.

Vaatikaa uusin koaksiaalinen Memomatic-muistava kanavanvalitsin

Vaatikaa Philips automatiikkaa

Vaatikaa täydellistä muotoilua — jokaiselle sopivia malleja ja hintoja

Vaatikaa täydellistä, varmaa huoltoa kaikkialla

Vaatikaa maailman suurimman TV-valmistajan valmistama TV-vastaanotin

PHILIPS-loistomallit Philips-myyjillä

Pöytämallit pöytineen 106.000—112.000 mk, kaappimallit 122.000 mk.

Puhelinyhdistys ja Uudenmaan Kirjapaino UPI-mestareiksi

UPI-mestaruuksista pelattiin tänä vuonna tammikuun puolesta välistä helmikuun puoleen väliin saakka. Suurliikkeitten sarjaan osallistui 24 joukkuetta ja pienempään sarjaan vain 6 firmaa. Mestaruuksia puolusti suurliikkeitten sarjassa Stevedoring ja pienliikkeitten luokassa Uudenmaan Kirjapaino.

Loppuottelut pelattiin Stadionin hallissa ja mestareiksi leivottiin tänä vuonna Puhelinyhdistys ja Uudenmaan Kirjapaino. Suurliikkeitten loppuottelussa nujersi Puhelinyhdistys Valtion Rautateitten joukkueen tuloksella 12—8 ja pienliikkeitten viimeisessä ottelussa selviytyi Uudenmaan Kirjapaino voittajaksi 10—7 tuloksella Esabin joukkueesta.

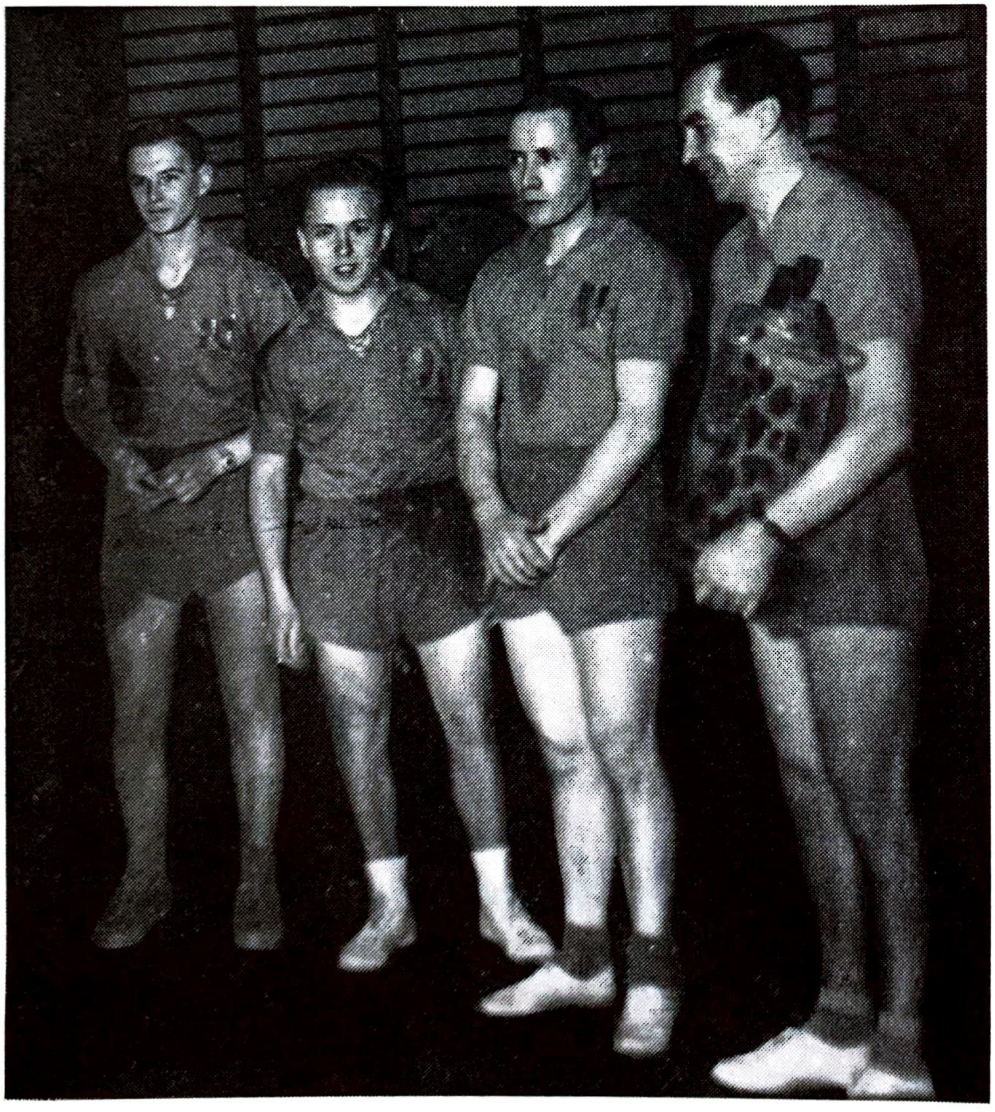

Uudenmaan Kirjapainon voittoisa joukkue ottelun jälkeen. Oikealta vas. Jörgen Wahlström, kiertopalkinto hallussaan, Risto Lassila, Erkki Nevalainen ja Pellervo Winter.

Stevedoringillä oli tänä vuonna Arabian lahjoittama kamelinpää katkolla voitettuaan mestaruuden vuosina 1960 ja 1961. Tänäkin vuonna Stevedoring taisteli sinnikkäästi mutta hävisi silti välieräottelussa Puhelinyhdistystä vastaan jatkoajan jälkeen 11—10 varsinaisen ottelun päätyttyä 10—10. Valtion Rautatiet, jotka täyttävät 100 vuotta tänä vuonna, yllättivät suuresti UPI-turnauksessa selviytymällä aina loppuotteluun saakka. Siinä kuitenkin Puhelinyhdistyksen suurempi rutiini ratkaisi ottelun heidän hyväkseen.

Kiertopalkinto jäi Uudenmaan Kirjapainoon

Ennen tämän vuoden UPI-turnausta oli Uudenmaan Kirjapainolla neljä kiinnitystä Arabian lahjoittamaan kirahvinpäähän, joka on kiertänyt vuodesta 1951 saakka. Tänä vuonna ei Uudenmaan Kirjapaino antanut itseään yllättää vaan vei kiertopalkinnon viidennen kerran ja samalla omakseen.

Tämän vuoden UPI-mestarit ovat: Puhelinyhdistys: Seppo Pentsinen, Olavi Orrmalm, Kaj Lindblom, Seppo Lilja, Erkki Reinikainen ja Rolf Englund. Uudenmaan Kirjapaino: Jörgen Wahlström, Risto Lassila, Erkki Nevalainen ja Pellervo Winter.

Tulokset:

Suurliikkeitten sarja. I kierros: Elanto—OTK 11—9, Arabia—Kone ja Silta 12—8, Puhelin—Posti 11—9, Aga 1—Imatran Voima 11—9, Strömberg—Aga 2 luov., Finpap—SOK 13—7, Aero—Tallberg 13—7, ja VR—KOP 17—3. II kierros: Stevedoring—Elanto 13—7, Arabia—TB 11—10, Puhelin—Hietalahti 11—2, Kiitoketju—Aga 12—8, Yleisradio—Strömberg 11—9, Finpap—Sörn. Työkonttori 16—4, Aero—Kone 11—9 ja VR—L. M. Ericsson 15—5. III kierros: Stevedoring—Arabia 15—5, Puhelin—Kiitoketju 14—6, Finpap—Yleisradio 13—7 ja VR—Aero 11—9. Välierät: Puhelin—Stevedoring 11—10 ja VR—Finpap 11—9. Loppuottelu: Puhelin—VR 12—8.

Pienliikkeitten sarja. I kierros: Auramo—Enbomin Metallitehdas 9—8 ja Esab—Merivaara 10—7. Välierät: Uudenmaan Kirjapaino—Auramo 15—2 ja Esab—Eduskunta 9—3. Loppuottelu: Uudenmaan Kirjapaino—Esab 10—7.

ASTMA

auttaa
kun
yskittää

hyvä star lääke

Apteekeista ilman reseptiä

10 VUOTTA SITTEN

Suomen mestaruuskilpailut, jotka pidettiin helmikuun alussa 1952 Turussa, olivat keränneet yli 250 pelaajaa. Pääluokan 32 pelaajasta pääsivät Berg, M. Gumpler yläpuoliskolta sekä Ellonen ja Kajetski alapuoliskolta välieriin. Berg selvisi lopputteluun luvuin —18, 19, 19, 20 saaden vastustajakseen Esa Ellosen, jonka voittoluvut olivat —17, 18, 19, 16. Berg aloitti loppuottelun vauhdikkaalla hyökkäyspelillä, mutta Esa oli erinomaisella poimimistuulella ja vei ensimmäisen erän 21—10, hävisi toisen 19—21 voittaakseen seuraavat varmasti 21—10, 21—15. Juniorluokka oli Esalle vaikeampi, Markus Gumpler voitti hänet loppuottelussa kahdessa suorassa, 22—20, 21—10!

Doris Lindblad hallitsi edelleen naisten joukossa voittamalla kaksinpelin Anita Sprangeria vastaan. Sekanelinpelin mestareiksi tulivat Kajetski & Karhumäki.

Kansainvälisellä pt-rintamalla oli alkuvuosi 1952 suuren mullistuksen aikaa. Japanilaisten ensiesiintyminen MM-kisoissa Bombayssa pani murskaavalla tavalla lopun »valkoisen miehen» herruudelle. Kolme maailmanmestaruutta osoitti selvästi mikä oli voimakkain pt-maa. Miesten kaksinpelin voitti japanilaistenkin joukossa melko tuntematon Hiroji Satoh lyömällä loppuottelussa Koczianin 19, 17, 14. Miesten nelinpelin mestaruuden vei pari Fujii & Hayashi ja naisten nelinpelin pari Narahara & Uishimura. Romanian Rozeanu hallitsi naisten kaksinpelin ja Sidon kanssa sekanelinpelin.

Joukkuekilpailuissa Englanti yllätti näin jälkeenpäin katsoen voittamalla ryhmässään Japanin peräti 5—2. Loppuotteluun tulivat näin ollen Englanti ja Unkari. Jälkimmäinen voitti dramaattisen ottelun 5—4. Aubrey Simons loukkasi jalkansa ottelussa Kocziania vastaan. Englantilaiset pyysivät taukoa jalan tutkimista varten, mutta tähän eivät unkarilaiset suostuneet. Simons pelasi kipeällä jalalla Szepesiä vastaan häviten vain —21, 8, —16 ja luovutti Sidolle. Muut englantilaiset olivat Leach (hävisi Koczanille) Bergman (voitti kaikki ottelunsa).

KAUKAA KUULTUA Ooo

Viime vuoden puolella pelattiin Jugoslaviassa kansainvälinen joukkuekilpailu, jossa maaottelut pelattiin Corbillion (Davis) Cup-menetelmällä. Tulokset: Jugoslavia I—Itävalta 5—0, Unkari I—Belgia 5—0, Ruotsi—Unkari II 5—0 (Ruotsin joukkueessa pelasivat Alsér ja Bengtsson), Jugoslavia II—Itä-Saksa 3—2. Välierät: Ruotsi—Jugoslavia I 2—3, Unkari I—Jugoslavia II 5—0. Loppuottelu: Unkari I—Jugoslavia I 4—1. Voittaneessa joukkueessa pelasivat Teran ja Berczik kaksinpelit ja jälkimmäinen Peterfin kanssa nelinpelin.

*

Lisää maaottelutuloksia:

Neuvostoliitto—Englanti ..	7—2
Englanti—Puola	5—4
Ranska—Portugal	5—0
Länsi-Saksa—Englanti ...	5—1

*

Kiinan kansallisissa mestaruuskilpailuissa Li Fu-jung voitti miesten kaksinpelin loppuottelussa Hsu Yinshengin —18, 19, 17, 20. Maailmanmestari Chuang Tse-tung hävisi jälkimmäiselle välierissä —19, —18, —10. Naisten kaksinpelin loppuottelu: Chu Chung-hui—Lin Hui-ching —14, 20, 11, 19.

*

Italian avoimet mestaruuskilpailut ovat olleet kovasti kansainväliset. Miesten kaksinpelin mestariksi tuli Unkarin Berczik lyömällä loppuottelussa maanmiehensä Peterfin 8, —21, —20, 14, 9. Naisista paras oli Eva Földi (Koczian).

Jugoslavialaisten järjestämän maajoukkuekilpailun malliin pidetyn cup-kilpailun tulokset: Unkari—Sveitsi 3—0, Länsi-Saksa—Espanja 3—0, loppuottelu: Unkari—Länsi-Saksa 3—0. Voittajajoukkueessa pelasivat Berczik ja Peterfi.

*

»Top spin» on ajan sävel. Kysymykseen ketkä hallitsevat tämän lyönnin parhaiten, vastasi Zoltan Berczik japanilaisten olevan huomattavasti vaarallisempia kuin eurooppalaiset. Nuori Nakanishi on todellinen mestari tällä alalla. Häntä seuraavat Kimura, Miki ja vanha tuttavamme Ogimura. Eurooppalaisista Markovic II, Vogrinc, Peterfi, Kusinksi (Puola) ja Rozsas ovat saavuttaneet hyviä tuloksia. Käsitellessään pöytätenniksen kehitystä Euroopassa hän mainitsee Neuvostoliiton, Itä-Saksan ja Romanian jättiläisaskeleita ottaneina maina. Kriisi on vakavin Tshekkoslovakiassa, jossa nimimiehet ovat ohittaneet huippukautensa eivätkä nuoret Stanek, Miko ja Polakovic ole vielä täyttäneet näitä tärkeitä ja velvoittavia paikkoja.

Junioripäivät Kylmäkoskella

Joulukuun 17 p:nä kokoontui 41 junioria Kylmäkosken Riisikkalan kansakoululle kilpaillakseen ensimmäistä kertaa joht. I. Smolar'in lahjoittamasta pokaalista. Loppuvaikutelma kilpailuista oli kovin myönteinen, ja voidaan jo nyt sanoa, että Junioripäivät tarvitsevat paikan tiiviissäkin kilpailuohjelmassa.

Näistä muodostuisi oikein suunniteltuna junioreillemme eräs pelikauden kohokohta. Parasta lienee, että niitä pidetään seuraavien kolmen vuoden aikana kaksi kertaa vuodessa, syksyisin ja keväisin, muun varsinaisen kilpailukauden päätyttyä. Tulevan kevään ottelut on jo alustavasti kaavailtu pidettäväksi Helsingissä toukokuun 5—6 päivinä. Kylmäkoskella vallinneen innostavan hengen perusteella voidaan sanoa, että ne seurat, jotka tulevaisuudessa lähettävät jäseniään Junioripäiville ymmärtäen täten niiden propaganda-arvon, ajattelevat myös pöytätenniksen tulevaisuutta.

Uusi latu on aukaistu! Ainakin me ensimmäisillä päivillä mukana olleet seurojen huoltajat totesimme, että »tätä täytyy saada lisää». Toivomuksena olisi, että keväisten Junioripäivien ohjelmistoon lisättäisiin juniorien joukkue-SM:t sekä tytöille että pojille, sillä näin saataisiin k.o. kilpailuille lisää arvovaltaa. (Tämä aloite on jo hyväksytty.) Koska Junioripäivät tuottavat järjestäjälle hiukan tappiota, ottanevat piirit tai tarvittaessa liitto ne järjestääkseen.

KyMa:lla eniten pisteitä kasassa

»Smolar'in pokaalin» pistetilanne on tällä hetkellä seuraava: KyMa 51 p, Wega 34 p, TMP 12 p, MIK 9 p, TBK 4 p, Leka 3 p, TuTo ja ÅIFK 2 p.

Isäntäseura kartutti pistetiliään naisjuniorimassallaan (muilla 2, KyMa:lla 12), nappuloillaan sekä ennenkaikkea siksi, että erinäiset huiput jäivät saapumatta. Vahinko heille! Suurin osa tuossa pinnamäärässä onkin ansiotonta arvonnousua ja kotikenttäetua, mutta samaa konstia muutkin voivat koettaa.

Wega on ollut johtavana seurana jo pitemmän ajan. Nytkin se näytti voimansa — vain kahdella juniorilla. He tekivät todella hienon päivätyön, sillä Seppo Elsinen ja Anna-Greta Petterson ottivat melkein kaiken maksimin, jossa vain kolme kohtaa klikkasi, niistäkin yksi kiireen takia w.o:lla. Kun on lupailtu hankkia kiertopalkinnot myös parhaalle mies- ja naisjuniorille, niin Seppo saisi ensimmäisen kiinnityksen 19 pisteellä ja Anna-Greta 15 pisteellä. Kylmäkoskella he saivat vastaavasta kunniapalkinnot. Ensio Huldén'ia

seuransa huoltajana harmitti varmasti Määttäsen ja Långstedt'in puuttuminen, koska näiden mukanaolo olisi nostanut seuran sille kuuluvalle paikalle.

Piiriensä parhaina palkittiin Helsingin Seppo Elsinen, Tampereen Leena Nikander (14 p.) ja Turun Hannu Kajander.

Pääluokan, alle 17-vuotiaitten otteluissa nousi S. Elsinen 2—0 voitoin finaaliin, kun taas hänen loppuotteluvastustajansa Hannu Paanajärvi oli saanut täyden vastuksen P. Bjurström'iltä ja H. Kajander'ilta. Bjurström sai jopa erän. Kajander voitti kahdeksannesottelussa yllättävän kevyesti tyylinmuutoksesta kärsivän J. Kevan. N. Niska nousi Kajanderin kanssa kolmanneksi lyötyään m.m. TuTo:n J. Johanssonin. Finaalissa Paanajärven kovat yläkierteet menivät ratkaisevalla hetkellä yli ja varmempi pelaaja voitti.

Tasoitusluokassa menetti 0:lla pelaava S. Elsinen erän vain Eero Järviselle (+9) 15, —6, 19. Matti Lappalainen (+8) joutui paljon tiukemmalle, joskin hän sai semissä luovutuksen A-G. Petterson'ilta (+12), joka pääsi yllättävän korkealle M. Kaistakorven (+10) kanssa. Hyvät suoritukset!

Alle 14-vuotisissa lienee ollut mukana Suomen koko »eliitti», vain Mikkelin Jussi Haravaa kaivattiin. 11-vuotias Eero Järvinen yllätti nimekkäämmät J. Hollstenin 2, 19, P. Bjurström'in niukasti 17, —20, 17 ja finaalissa M. Lappalaisen 9, —15, 12. Kieroileva ja pallolla leikittelevä Matti Lappalainen oli pudottanut Turun tulevaisuudentoivon J. Lindberg'in 19, 16 sekä Pekka Niemisen —20, 15, 16.

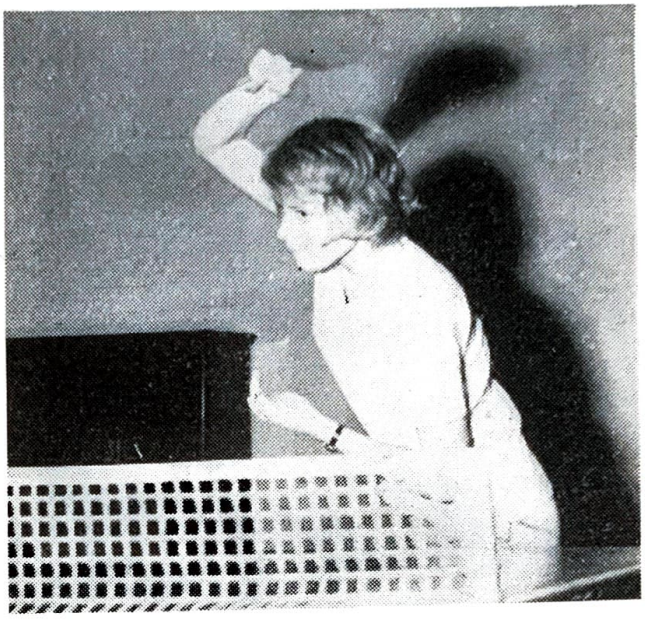

Anna-Greta Petterson esittämässä kämmenlyöntiä.

Naisjuniorit voitti Leena Nikander saaden loppuottelussa hyvityksen häviölleen Helsingissä ja Turussa. Leena oli saanut peliinsä jälleen senverran rohkeutta, että uskalsi lyödä viuhuvia lyöntejään, ja niillä hän pystyi voittamaan varmasti palauttelevan Anna-Greta Petterson'in. Tellervo Nieminen pudotti Anna-Maija Suomisen palkinnoilta nipin napin —17, 13, 23.

Tyttöjen nelinpelissä oli muodostettu sekapareja, jotta ottelut saataisiin jännittävämmiksi. Tässä luokassa kilpailujen nuorin osanottaja, 9-vuotias Anja Keva antoi näytteitä, missä iässä kannattaa alkaa harjoitella ja pelata pöytätennistä. Päivän clou-esityksiä olivatkin ne ottelut, jolloin hän oli pöydän päässä ja pelasi voimakasta lyöntipeliään. Anjan ansiosta voittivat sisarukset ottelun ja pelasivat semissä lopullisia voittajia vastaan niinkin hyvin kuin 9, 18 johtaen jo reilusti toista erää. Kol-

mas palkinto meni T. Nieminen & R. Järviselle 2—1. Loppuottelukin päättyi 2—1 voittoon.

Sekanelinpeli on peli, joka ilmeisesti täytyy opetella jo nuorella iällä. Nytkin näki, kuinka poikien kieroimmat syötöt tuottivat tuloksen, jos tyttö oli vastaanottamassa. Tämän sarjan yllätys koettiin pelattaessa kolmannesta palkinnosta, kun H. Paanajärvi & A-M. Suominen hävisivät —8, 15, 19. Heidän pääsynsä loppuotteluun Elsinen & Petterson'ia vastaan oli nimittäin niin lähellä kuin 9, —16, 19. Ei kumma, että Hannua risoi, syystäkin.

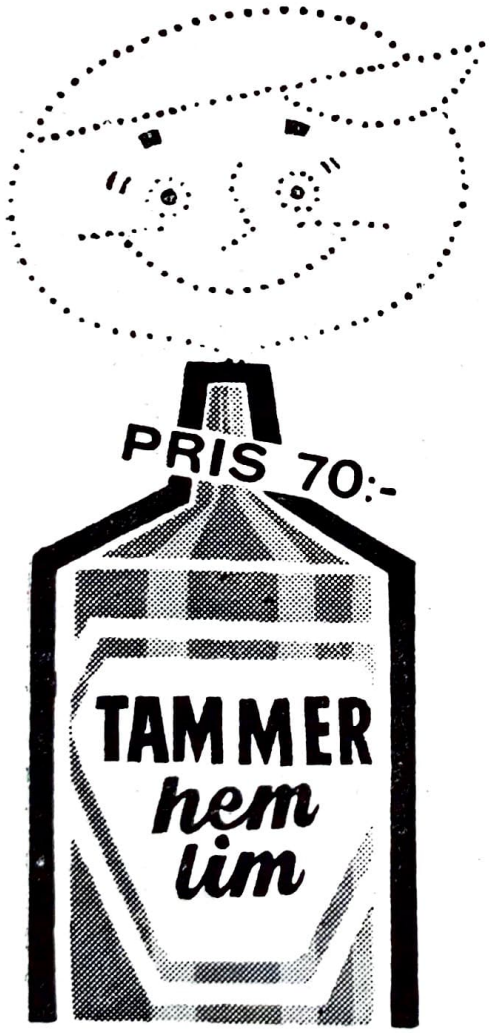

Poikien nelipelissä tapahtui suurin yllätys, kun Keva & Kiuru saivat voiton. Jo semifinaalissa kovalyöntiset ja erinomaiset nelinpelikaverukset Hollstén & Bjurström olivat voiton tuntumassa, mutta tappionumeroiksi jäi sentään 17, —19, 18. Elsinen & Paanajärvi olivat vuorostaan helisemässä lekalaispari Paavilainen & Niskan kanssa 20, 20.

Loppuottelu käytiin tasaväkisenä kolmannen erän puolienvaihtoon asti, jolloin helsinkiläisparin lyönnit menivät yli ja ratkaiseva ero pääsi syntymään.

Tulokset:

Alle 17 v.: 1. S. Elsinen, Wega, 2. H. Paanapärvi, MIK (—11, 15, 15), 3. H. Kajander, TuTo ja K. Niska, Leka.

Tasoituslk.: 1. S. Esinen, Wega, 2. M. Lappalainen, TMP (21, 16). 3. A-G. Petterson, Wega ja M. Kaistakorpi, Leka.

Alle 14 v.: 1. E. Järvinen, KyMa, 2. M. Lappalainen, TMP (9, —15, 12), 3) P. Bjurström, TBK ja P. Nieminen, KyMa.

Tytöt: 1. L. Nikander, KyMa, 2. A-G. Petterson, Wega (12, 19), 3. M. ja T. Nieminen, KyMa.

Tyttöjen nelinpeli: 1. A-G. Petterson, Wega & M. Nieminen, KyMa, 2. A-M. Suominen, TMP & L. Nikander, KyMa (—18, 18, 7), 3. T. Nieminen & R. Järvinen, KyMa.

Sekanelinpeli: 1. S. Elsinen & A-G. Petterson, Wega, 2. J. Keva & L. Nikander, KyMa (—19, 17, 19), 3. S. Kiuru & M. Nieminen, KyMa.

Poikien nelinpeli: 1. J. Keva & S. Kiuru, KyMa, 2. S. Elsinen, Wega & H. Paanajärvi, MIK (18, —9, 15), 3. J. Hollsten, IFK & P. Bjurström, TBK.

Mikko Kuoppamäki taas mestariksi Mikkelissä

Mikkelin pöytätennismestaruuksista kamppailtiin tammikuun aikana 23 kilpailijan voimalla.

A-sarjassa taistelivat voitosta tänä vuonna Mikko Kuoppamäki, Reijo Muukkonen ja Erkki Takkinen erittäin tasaväkisesti. Kuoppamäki voitti Muukkosen 2—1, viimeisen erän päättyessä 21—19. Takkinen vuorostaan voitti Kuoppamäen selvästi 2—0 mutta hävisi taas Muukkoselle samoin numeroin. Kuoppamäki ei hävinnyt kenellekään muulle kilpailijalleen, joten hän selvisi mestariksi yhden voiton markinaalilla. Muukkonen ja Takkinen uusivat toisesta sijasta, ja tällöin Reijo onnekkaampana selvisi aivan pyöreästä ottelusta voittajana numeroin 21—19, 13—21 ja 22—20. Viime vuoden kakkonen ja kolmonen Risto Kuoppamäki ja Eero Takkinen olivat poissa laskuista tänä vuonna, edellinen on RUK:ssa eikä ole voinut harjoitella lainkaan, Eero vuorostaan keskittyy ylioppilaskirjoituksiin, eikä ole myöskään harjoitellut.

Jukka Hyypiästä B-mestari.

B-sarjassa tulevaisuuden lupaukset väläyttelivät taitojaan yhdessä naispelaajien kanssa, joita oli saapunut muutama näyttämään naisellista pelitaitoaan, tässä naisille erikoisen hyvin sopivassa palloilun muodossa.

J. Hyypiä oli heistä paras voittaen kaikki vastustajansa melko selvästi. Erikoisesti kiinnittyi huomio uusiin pelaajiin: Tontti, Tervonen ja Hujanen joilla on vuoden kuluttua asiaa suurempiinkin saavutuksiin.

Tulokset:

A-sarja: 1. Mikko Kuoppamäki 10 p., 2. Reijo Muukkonen 9 p., 3. Erkki Takkinen 9 p., 4. Eero Himanen 8 p., 5. Simo Lehtonen 8 p., Esko Myyryläinen 7 p., Jaakko Niinivaara 5 p., 8. Esko Cantell 3 p., 9. Toivo Aholainen 2 p., 10) Yrjö Hatakka 2 p., 11. Markku Hauhio 2 p. ja 12. Eero Takkinen 1 p.

B-sarja: 1. Jukka Hyypiä 10 p., 2) Paavo Tontti 9 p., Ilkka Tervonen 7 p., 4. Onni Lappalainen 7 p., 5. Pekka Hujanen 6 p., 6. Sinikka Lehtonen 5 p., Ilkka Cantell 4 p., 8. Ilma Pajunen 2 p., 9. Ritva Repo 2 p., 10. Antti Lahtinen 1 p. ja 11. Tuomo Ylönen 0 p.

Maajoukkue

Liittohallitus on kokouksessaan 22. 2. 62 nimennyt Berliinissä 31. 3.—7. 4. 62 pidettäviin EM-kilpailuihin allamainitun maajoukkueen:

Kurt Carlsson, BK,
Per-Erik Nyberg, Atlas,
Seppo Pentsinen, Wega,
Tapio Penttilä, TuTo.

Matkan johtajana ja kongressidelegaattina toimii dipl. ekon. Erik Bifeldt.

Aikarajoitussääntö.

Väärinkäsitysten välttämiseksi ilmoitamme, että lehtemme viime numerossa selostettu uusi aikarajoitussääntö astui meillä voimaan 1. 12. 61 liittohallituksen kokouksessaan 28. 11. 61 tekemän päätöksen mukaan.

JOULULOMAKURSSIT

Liiton järjestämiltä tyttöjen joululomakursseilta Stadionilla. Vas. kurssin johtaja E. Huldén.

Toivo Pöyry
Helsingin piirin puheenjohtajaksi

Helsingin piiri piti vuosikokouksensa perjantaina 23. 2. 1962 Primulan kabinetissa. Piirin hallituksen kokoonpano on vuodeksi eteenpäin seuraava:

Puheenjohtaja Toivo Pöyry, sihteeri Pekka Myllö, rahastonhoitaja Per Wendell ja jäsenet Bengt Hellström, Hilding Holmberg, Runar Montell, Ensio Rikander ja Markku Voutilainen. Piirin valitsemiskomiteaan valittiin Kalle Heiskanen, Gunnar Mattsson ja Pekka Myllö.

NUMMI-

KIPPEJÄ

&

TRAKTORIVAUNUJA

KUORMAKONE OY

Helsinki — Kaivotalo — Puh. 11 911

KILPAILU-TULOKSIA

3. 12. 61 Makkabé-maljakilp. kansainväl. Turku.

Pääluokka: K. Carlsson, BK — Tapio Penttilä, TuTo 10—21, 21—12, 21—19, 3 p. P. Kunnas, Wega ja H. Bagner, M-bi.

B-luokka: P. Fabritius, ÅIFK — E. Lindqvist, Pallas 21—18, 21—17, 3 p. A. Kirveskari, P-K ja L. Långstedt, Wega.

Sekanelinpeli: P. Myllö & S. Munkberg, TMP — S. Aaltio & A. Laakso, TuTo 17—21, 21—12, 21—10, 3 p. T. Penttilä & M. Nurmi, TuTo ja P. Nyberg, Atlas & L. Järvenpää, Wega.

Ikämiehet: O. Kunnas, TE — A. Moskowitz, M-bi 21—18, 21—12, 3 p. V. Kyntöaho, Pallas ja J. Eklund, ÅBOIS.

Naisten nelinpeli: A. Eskolin & S. Munkberg, TMP — A. Laakso & M. Nurmi, TuTo 21—12, 21—12, 3 p. R. Meriluoto & L. Järvenpää, Wega ja L. Portnoj, M-bé & R. Kyntöaho, Pallas.

Naisten pääluokka: S. Munkberg, TMP — R. Lindberg, Wega 21—15, 21—11, 3 p. R. Kyntöaho, Pallas ja L. Portnoj, M-bé.

Nelinpeli: P. Kunnas, Wega & K. Carlsson, BK — S. Aaltio & T. Penttilä, TuTo 16—21, 22—20, 21—14, 3 p. J. Lappalainen & P. Myllö, TMP ja K. Merimaa & Michelson, ÅIFK.

Suur-Savon Sähkö »puulaakimestari»

Mikkelin Lyseo menetti jo varmalta näyttäneen pöytätenniksen puulaakimestaruuden Mikkelissä jouduttuaan yllättäen uusintaan ja hävittyään sen. Uusinnan puolestaan aiheutti Lyseon odottamaton tappio Postin ykkösjoukkueelle.

Ylimääräisessä ottelussa kohtasi Lyseo I Suur-Savon Sähkön. Viimeksi mainitun Erkki Takkinen voitti Lyseon Jorma Muukkosen, kun taas Risto Kuoppamäki löi Suur-Savon Sähkön Esko Myyryläisen. Nelinpelin Lyseo hävisi eränumeroin 2—1 ja samoin numeroin koko uusinnan, joka tuotti Suur-Savon Sähkölle mestaruuden.

A-sarja

Suur-Savon Sähkö	8	7	1	7
Lyseo I	8	7	1	7
Sähkölaitos I	8	6	2	6
MP I	8	5	3	5
Posti I	8	5	3	5
Sähkölaitos	8	3	5	3
Lyseo II	8	2	6	2
Lyseo III	8	1	7	1
Keskikoulu I	8	0	8	0

Lyseo III ja Keskikoulun I joukkue putosivat B-sarjaan.

C-luokka: H. Nyberg, Atlas — A. Leino, TuTo 21—11, 22—20, 3 p. M. Schapira, M-bé ja M. Hjerppe, TuTo.

Naisjuniorit: L. Portnoj, M-be — A.-G. Petterson, Wega 21—8, 21—16, 3 p. G. Zewi, M-bé ja M. Nieminen, KyMa.

Miesjuniorit: T. Penttilä, TuTo — P.-E. Nyberg, Atlas 21—19, 16—21, 21—17, 3 p. S. Elsinen, Wega ja J. Keva, KyMa.

10. 12. 61 TPTK, 10-vuotisjuhlakilp., kansalliset, Tampere.

Pääluokka: P. Kunnas, Wega — S. Aaltio, TuTo 21—13, 21—14, 3 p. K. Kataja, Wega — M. Railo, TPTK 16—21, 21—18, 21—18.

B-luokka: K. Savolainen, Hong. NSU — K. Lauren, TuTo 13—21, 21—20, 21—16.

Juniorit: S. Elsinen, Wega — H. Nyberg, Atlas 21—18, 17—21, 21—17.

C-luokka: J. Leino, TuTo — R. Mela, Pi-Kä 21—14, 21—16, 3 p. K. Tuutti, Pi-Kä — L. Laukkanen, TPTK 21—18, 21—18.

Nelinpeli: P. Kunnas, Wega & P. Myllö, TMP — S. Aaltio, TuTo & K. Merimaa, ÅIFK 21—19, 21—10, 3 p. O. Kunnas, TE & M. Railo, TPTK S. Elsinen, Wega & P-E. Nyberg, Atlas 13—21, 21—16, 21—16.

Ikämiehet: O. Kunnas, TE — P. Nieminen, Leka 21—7, 21—7, 3 p. S. Lundell, TBK — A. Tuominen, TPTK 21—20, 21—18.

Sekanelinpeli: R. Kyntöaho, Pallas & S. Aaltio, TuTo — M. Paavola & M. Railo, TPTK 21—19, 18—21, 21—5, 3 p. R. Lindberg, Wega & P. Myllö, TMP — L. Järvenpää & P. Kunnas, Wega 18—21, 24—22, 26—24.

Naisten luokka: 1. Liisa Järvenpää, 2. Ritva Kyntöaho, 3. Ritva Meriluoto, 4. Rauni Lindberg.

14. 1. 62 Pirkka—Kärpät, kansall.kilp., Tampere.

Pääluokka: I. Pentti Kunnas, Wega, II. Per-Erik Nyberg, Atlas, III. Kai Merimaa, ÅIFK.

B-luokka: I. P. Fabritius, ÅIFK, II. H. Partanen, TPTK, III. M. Sirén, AGA.

C-luokka: I. K. Niska, Leka, II. R. Mela, P-K, III. P. Uitus, TPTK.

Ikämiehet: I. O. Kunnas, TE, II. S. Lundell, TBK, III. U. Jansson, TBK.

Juniorit: I. P-E. Nyberg, Atlas, II. R. Mela, P-K, III. R. Hurtig, TPTK.

Tasoitusluokka: I. P-E. Nyberg, Atlas, II. H. Partanen, TPTK, III. M. Mäkelä, TPTK ja K. Tuutti, P-K.

21. 1. 62 IF Helsinge-Atlas, kansalliset kilp., Helsinki.

Miesten tasoitusluokka: Per-Erik Nyberg, Atlas — R. Sormunen, Wega 21—17, 21—16, III p. S. Elsinen, Wega — H. Paanajärvi, MIK 21—16, 17—21, 21—19.

Miesjuniorit: P-E. Nyberg, Atlas — L. Långstedt, Wega 21—10, 21—9, III p. T. Penttilä, TuTo — S. Elsinen, Wega 21—14, 21—14.

Miesten B-luokka: K. Lauren, TuTo — R. Kukko, Pts-60 21—17, 21—15, III p. O. Nyman, Pts-60 — P. Hartzell, Hermes, 21—19, 24, 22.

Miesten pääluokka: P. Kunnas, Wega — T. Penttilä, TuTo 21—18, 21—18, III p. S. Pentsinen, Wega — J. Lappalainen, TMP 21—18, 21—18.

Miesten C-luokka: Liisa Järvenpää, Wega — P. Uitus, TPTK 21—19, 16—21, 21—19, III p. H. Nyberg, Atlas — R. Mela, Pi-Kä 21—15, 16—21, 21—18.

Ikämiehet: O. Kunnas, Wega — N. Niiranen, TMP 21—12, 21—17, III p. G. Mattsson, MIK — V. Suominen, TMP 21—6, 21—15.

Naisten tasoitusluokka: S. Munkberg, TMP — Liisa Järvenpää, Wega 12—21, 21—11, 21—15, III p. K. Lahdenmaa, H. Veto — Anna-Greta Petterson, Wega 21—16, 21—8.

4. 2. 62 Pts-60, kansall. kilp., Helsinki.

Pääluokka: P. Tuominen, Wega — J. Lappalainen, TMP 21—15, 21—18, 3 p. V. Nurminen, Wega ja R. Määttänen, Wega.

Pääluokan nelinpeli: P. Tuominen & T. Rissanen, Wega — J. Lappalainen, TMP, & P-E. Nyberg, Atlas 21—13, 21—18, 3. p. K. Kataja, Wega & H. Paanajärvi, MIK — P. Karlin & V. Koponen, Pts-60 21—17, 16—21, 21—17.

Miesten B: O. Nyman, Pts-60 — K. Palmu, Maraton 12—21, 21—18, 21—18, 3 p. O. Simonen, E. Isku — J. Taussi, Pts-60 11—21, 21—14, 21—18.

Miesten C: V. Alenius, Pts-60 — Paavilainen, Leka 21—17, 21—15, 3 p. Reinikainen, MIK — Lilja, MIK 21—18, 20—22, 21—18.

B-C nelinpeli: T. Hyrkki, Maraton & K. Palmu, Maraton — Reinikainen & Lindblom, MIK 21—17, 22—20, 3 p. J. Taussi & O. Nyman, Pts-60 — O. Niiranen, TMP & O. Simonen, E. Isku 21—18, 21—13.

Ikämiehet: O. Kunnas, Wega — E. Rikander, Pts-60 21—18, 21—19, 3 p. Rundberg, BK — K. Littunen, Pts-60 21—12, 21—16.

Juniorit: P-E. Nyberg, Atlas — R. Määttänen, Wega 21—11, 13—21, 21—19, 3 p. H. Paanajärvi, MIK — Paavilainen, Leka 21—16, 20—22, 21—17.

Naisten pääluokka: Anneli Nyman, Wega — Arja Lappalainen, TMP 21—14, 21—8, 3. p. K. Linna, Hermes — V. Varama, BK 21—18, 23—21.

4. 2. 62 Joensuun Peli-Toverit, kansall., Joensuu.

Pääluokka: S. Pentsinen, Wega — Pentti Kunnas, Wega, III p. M. Kuoppamäki, MPS — E. Takkinen, MPS.

B-luokka: M. Kuoppamäki, MPS — Reino Mäkelä, Pe-To, III p. E. Himanen, MPS — S. Lehtonen, MPS.

C-luokka: O. Hamunen, Pe-To — A. Hämäläinen, Pe-To, III p. H. Ikonen, Pe-To — T. Happonen, PiPs.

Tas.lk.: Pentti Kunnas, Wega — W. Pentsinen, Wega, III p. R. Muukkonen, MPS — E. Takkinen, MPS.

Juniorit: Y. Hatakka, MPS — M. Hauhio, MPS, III p. P. Mertanen, Pe-To — J. Hyypiä, MPS.

Ikämiehet: S. Lehtonen, MPS — E. Himanen, MPS, III p. A. Hämäläinen, Pe-To — E. Pelkonen, Pe-To.

Nelinpeli: Kunnas-Pentsinen, Wega — Mäkelä-Mäkelä, Pe-To, III p. Kuoppamäki-Takkinen, MPS — Hämäläinen-Ikonen, Pe-To.

PUOTILA
Klaavuntie 1 F 57
T.Grefberg

Yks ei pan näin, sano entiin miäs kun helisti rahakukkarojah

VEIKKAUS

Lompakossa kahisee ja kilisee,
kun on hyvällä onnella veikannut!

Helsinki 1962. Uudenmaan Kirjapaino O.Y.