PÖYTÄTENNIS

SUOMEN PÖYTÄTENNISLIITTO FINLANDS BORDTENNISFÖRBUND

3. 1976

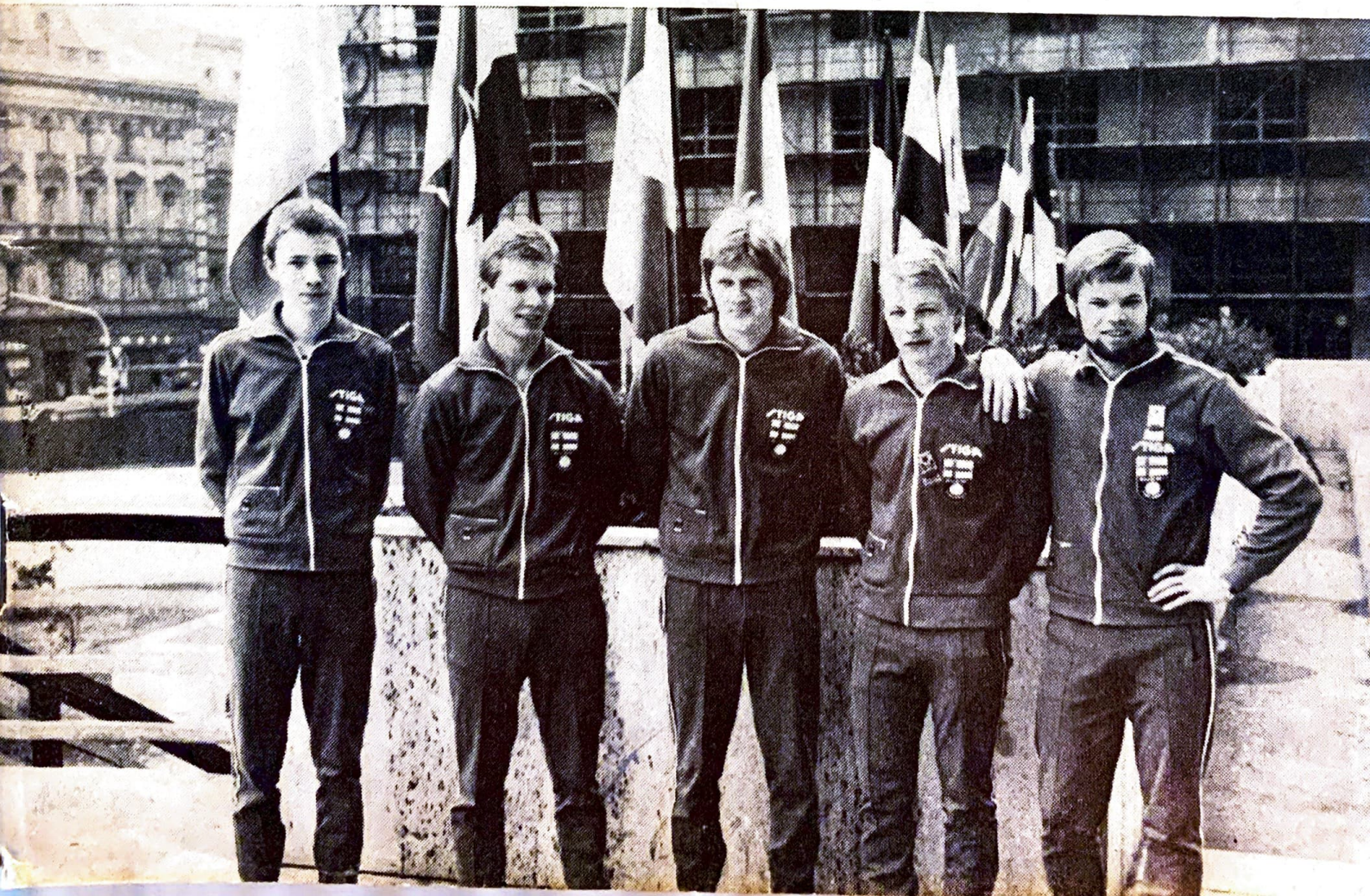

lasketettu 29/9-76

”Epäilemättä. Uusi Alsér-pallo on vieläkin parempi.”

”Se on kovempi. Pallo saa paremman vauhdin. Ja se on laadultaan tasaisempi. Sen huomasimme pian kokeillessamme sitä. Olemme jo ehtineet pelata uudella Alsér-pallolla melko paljon – pelaamme sillä mieluummin kuin muilla palloilla.”

Tämän näköinen on uusi Alsér-pallo

Stellan Bengtsson

Kjell Johansson

STIGA

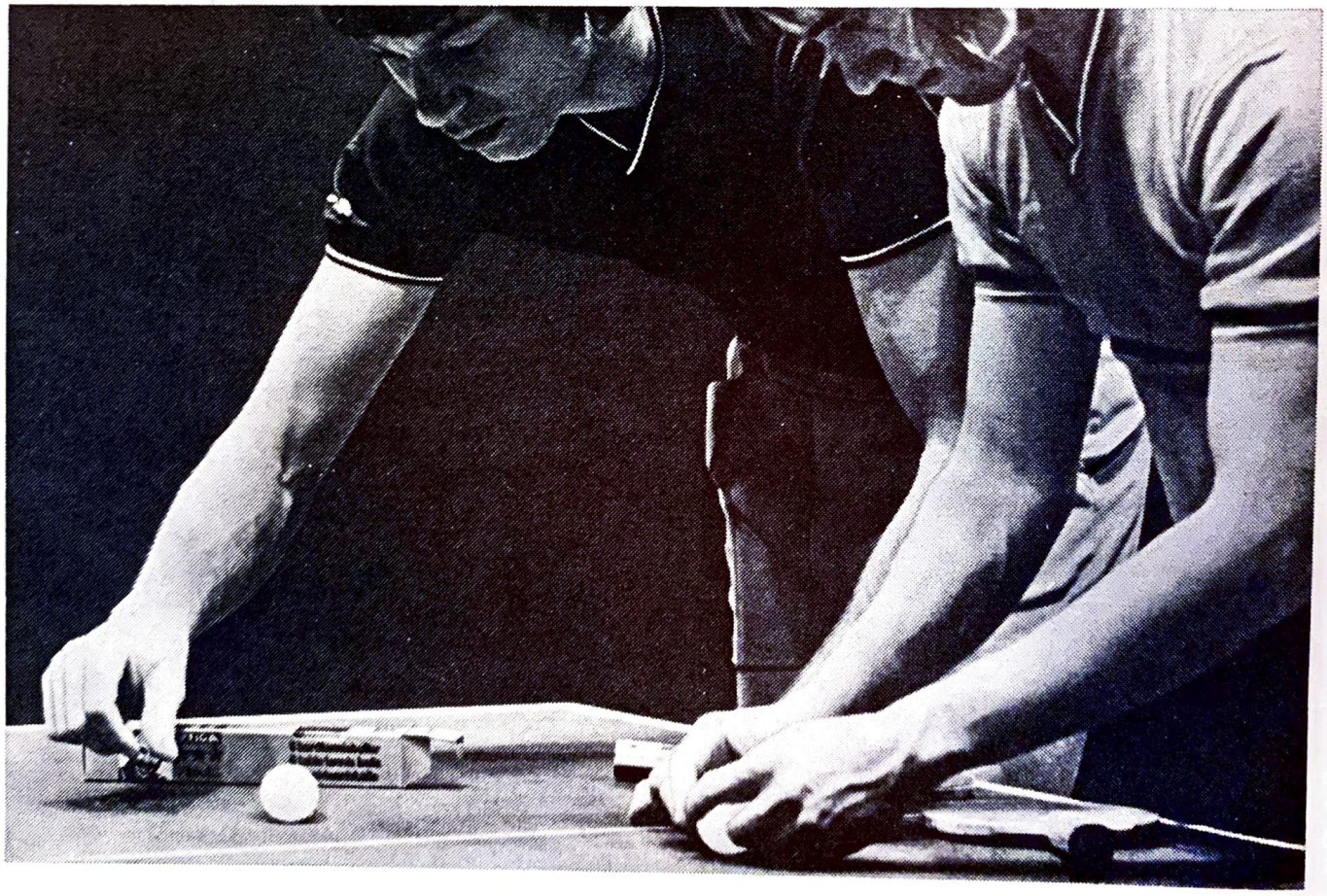

Kansikuva: Prahan EM-kisoista Suomen miesjoukkue vasemmalta Jukka Ikonen, Martti Autio, Jarmo Jokinen, Juha Hämäläinen ja keskellä jouk.joht. Pekka Nieminen.

Talous-, valmennustoiminta, seurojen aktiviteetti ja Pt-lehti

Urheilu saa rahansa ensisijaisesti valtiolta, veikkausvoittorahoista. Opetusministeriö myöntää SVUL:lle urheilutoimintamäärärahan jonka SVUL vuosittain jakaa 42:n jäsenliiton kesken. Tehtyjen vuosi-ilmoitusten perusteella vuoden 1976 määrärahojen jako tapahtui vuosien 1974 ja 1975 toimintapisteiden keskiarvojen perusteella. Pääpaino jakoperusteissa on koulutus- ja valmennustoiminnalla, sekä kilpailutoiminnalla.

Ilahduttavana uutisena olemme voineet sanomalehdistä lukea, että SPTL kuului niiden viiden jäsenliiton joukkoon jotka saivat vuodelle 1976, 50 % lisää edellisen vuoden määrärahaan. Saamamme avustussumma oli 85.000:–. Emme elä kuitenkaan pelkästään tätä vuotta vaan pyrkimyksemme on päästä ensi- ja seuraavinakin vuosina samanlaiseen korotukseen.

Onko meillä mahdollisuuksia tähän? Vastaus on kyllä ja ei. Mahdollisuudet ovat varmasti olemassa mikäli jakoperusteet, joihin SPTL on omalta osaltaan ollut vaikuttamassa, pysyvät samoina ja seurat eivät laiminlyö ilmoitustensa tekemistä niin SVUL:ään kuin myös SPTL:ään, kaikista kilpailu-, valmennus- ja harjoitustoiminnastaan. Mikäli jatkossakin tapahtuu samantapaisia laiminlyöntejä kuin tähän mennessä saamme varmasti tyytyä huomattavasti pienempiin määrärahoihin. Tiedämme mitä se merkitsee koko pt-toiminnalle ja valitettavasti olen voinut todeta, että usein ne, jotka ovat vaatimassa rahaa, eivät itse tee mitään sen eteen. Toivon lisää aktiviteettia ja omatoimisuutta seurojen taholta. Hyviä ideoita, jotka parantavat seurojen rahatilannetta sopii esitellä pt-lehden "ideapörssi" palstalla. Yhteistyö tuottaa tuloksia.

Mihin on tarkoitus käyttää saatu lisämääräraha? Ensinnäkin todettakoon, että hinnankorotukset ja inflaation kulku nakertavat myös SPTL:n kassavaroja. Tähän menee oma osansa. Toiseksi tulemme tukemaan valmennus- ja koulutustoimintaa sekä kansainvälistä kilpailutoimintaa. Tilanne valmennusrintamalla näytti jo katastrofaaliselta koska budjetoidut määrärahat osoittivat jo nyt syksyn osalta loppumisen merkkejä. Nyt saadaan tähän korjaus.

Olin todella iloisesti yllättynyt siitä, että heinäkuun Pajulahden valmentajaleirillä oli tähänastinen ennätysosanottajamäärä 33 kpl. Mukana oli sekä nuorta että vanhaa valmentajaa ja erityisesti lämmitti mieltäni se, että Helsingin ohella varsinkin maaseutu oli runsaasti edustettuna. Sain tilaisuudessa valmennuskansion: "SPTL- valmennuksen lajiosa". Kerrassaan hyvää työtä. Kiitokset Reino Mäkelä, Tapio Penttilä ja Tapio Simonen.

Suomen kansainvälinen menestyminen on suurelta osin kiinni oikeaoppisesta valmennuksesta ja hyvistä valmentajista. Tässä meillä on ilmeinen puute. Valittaen on jälleen kerran todettava, että nykyiset raharesurs-

simme eivät riitä kaikkeen siihen mitä haluaisimme tehdä. Olemme kuitenkin oikealla tiellä. Nykyaikana on mahdollista päästä huipulle ainoastaan systemaattisen, päämäärällisen ja kovan harjoittelun avulla. Tämä edellyttää suunnitelmallista valmentautumista vuodesta toiseen. Tähän tähtää ohjelmoitu valmennus ja kaiken pohjana on oltava monivuotissuunnitelma. Meillä on hyvää pelaaja-ainesta. Esikuvia, kansainvälisiä huippuja on saatava esiin! Se merkitsee, että pöytätenniksen arvo urheilulajina kasvaa. Tv ja lehdistö kiinnostuu enemmän pingiksestä, nuoria lahjakkaita pelaajia hakeutuu pöytätenniksen pariin, pöytätennistarvikkeiden myynti lisääntyy, joka merkitsee lisää tuloja hyväksymismaksujen muodossa, mahdollisuudet mainossopimuksiin parenevat jne . . .

Katson että useiden tasaväkisten kansainvälisten häviöottelujen syynä on usein ollut heikko psyykkinen vire ja väärä kilpailuun latautuminen. Valmentajalle on tärkeätä tuntea urheilija yksilönä, sillä se, että pelaaja haluaa voittaa ei riitä voittoon pääsemiseksi vaan valmentajan tulee osata motivoida, ohjata ja kannustaa pelaajaa tiukan paikan tullen. Tästä ja muistakin syistä on tulevia maaotteluja silmälläpitäen liittohallitus päättänyt nimetä jokaiselle maajoukkueelle omat vetäjänsä ja varavetäjänsä sekä lisäksi päävalmentajan. Nimet julkistetaan myöhemmin.

Jotta pelaajilla olisi halua kehittyä muuksikin kuin Suomen parhaiksi on SPTL lyönyt lukkoon entistä mittavamman kansainvälisen ohjelman leireineen, kilpailukosketuksineen ja maaotteluineen. Syksyn kilpailuohjelma on selvä samoin vuoden -77 kevät- ja syysohjelma alkaa hahmottua. Motivaatiota pelaajiltamme ei pitäisi näin ollen puuttua.

Varainhankinta on täydessä käynnissä, mutta älkäämme jättäkö sitä muutamien henkilöiden hartioille, vaan kantakaamme kaikki kortemme kekoon!

Samalla kun lausun lämpimät kiitokset Veikko Vihkolle monivuotisesta pöytätennislehden päätoimittajan työstä josta Veikon oli luopuminen työesteiden vuoksi haluan onnitella uutta lehden päätoimittajaa Bengt Ahtia siitä, että viime numero oli paitsi monipuolinen, elävä ja runsassivuinen myös pitkästä aikaa taloudellisesti kannattava! Toivon mukaan jatkoa seuraa! Mainosten hankinnasta on suurin osa kiinni ja se on levännyt tähän asti melko yksipuolisesti liittohallituksen jäsenten harteilla. Tarkoitus on saada maaseutu mukaan ja siitä syystä on koko Suomen kattava yhdysmiesverkoston luominen käynnissä, jotta tähän saadaan parannus aikaan. Jotta kustannuksia saataisiin pienenemään tullaan myöskin kilpailutuloksia tästä lähtien julkaisemaan supistetussa muodossa. Kuitenkin toivomme, että kilpailuja järjestävät seurat lähettäisivät kilpailujen "parhaista paloista" pt-lehteemme kirjoituksia.

Huolimatta siitä, että SPTL:n pyrkimys on johtaa SPTL:n toimintaa terveitten liikeperiaatteiden mukaan ei tarkoituksemme ole tuottaa voittoa ja osinkoa vaan saadut varat tullaan käyttämään pöytätenniksen kehittämiseksi ja eteenpäinviemiseksi.

Pöytätennisterveisin Esa Ellonen

luskuteltu

Maailman huiput suosivat

Istvan Jonyer, Unkari
Maailmanmestari nelinpelissä Nagoya 1971 Euroopanmestaruus nelinpelissä Novi Sad 1974
Kultaa Eurooppa TOP12 Trollhättan 1974
Maailmanmestari kaksinpelissä ja nelinpelissä Calcutta 1975.

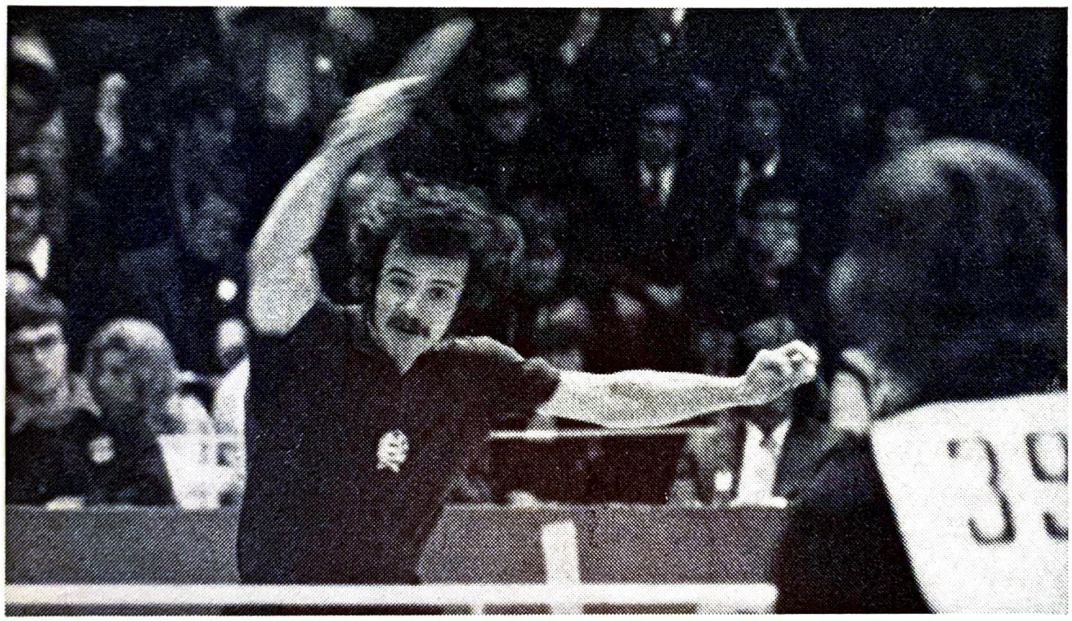

Gabor Gergely, Unkari
Hopeaa SOC Malmö 1973 Hopeaa EM Novi Sad 1974
Maailmanmestari nelinpelissä Calcutta 1975.

Tilaa myös Butterfly-juliste huippupelaajistamme 2,25

Jälleenmyyjät Suomessa:

Urheilu-Sport
Tapiontori 1
02100 Tapiola
Puh. 90-464 422

Urheiluruutu
Itsenäisyydenkatu 25
33500 TAMPERE 50
Puh. 931-53 751

Pyöräkellari
Eerikinkatu 20
20100 TURKU 10
Puh. 921-332 300

Tallberg
Aleksanterinkatu 21
Mannerheimintie 19
00100 Helsinki 10
Puh. 90-13 611

Pyytäkää BUTTERFLY luetteloamme

Pääedustaja: **EGYL AB**
Bolmensvägen 49, 121 64 JOHANNESHOV,
Puh. 08/810 810, Ruotsi

leikkuutettu

SISUMAINOS

Servi palvelee.
Maalla. Merellä. Ilmassa.

Yli 4000 serviläistä huolehtii satojen-tuhansien elinympäristön puhtaudesta ja viihtyisyydestä — yötä päivää.

ServiSystems
Parempaa elämän laatua

Vesijärvenkatu 15, 15110 Lahti 11, puh. 918-45 881

Mestaruussarja-joukkueiden galluppi:

Tein gallupin mestaruussarjajoukkueiden keskuudessa pelikautta 1976—1977 silmälläpitäen. Jokaisen seuran piti vastata alla oleviin neljään kysymykseen. Vaikka kysymykset olivat käsitykseni mukaan laadittu niin, että ei tarvitsisi uhrata paljon aikaa vastaamiseen, niin tämäkin oli monelle seuralle vaikea tehtävä. Onko tosiaan niin huonosti asiat seuroissa vai ollaanko niin passiivisia pöytätennis-piireissä? Kun taas jokin asia on tai menee pieleen, niin ollaan valmiita kritisoimaan. Siis toivon enemmän aktiviteettia pt-seuroilta.

M-sarja alkaa syyskuun 19 pv. Valmistautuminen on ollut tunnollista pelaajien piirissä kesäharjoituksineen ja leireineen. Käsitykseni mukaan tulee sarja jakautumaan kahteen ryhmään, mitalijoukkueet ja muut.

Minkäänlaisia huomattavia seurasiirtoja ei ole tapahtunut, ainoastaan osa Otson pelaajista on siirtynyt heidän uuteen tytär-seuraan Karhuihin.

Kysymykset:

1) Millä lailla seurasi ja pelaajat ovat valmistautuneet tulevan kauden Mestaruussarjaan?
2) Oletteko saaneet vahvistuksia seuraanne?
3) Miten M-sarja pitäisi mielestäsi tulevaisuudessa järjestää tai onko nykyinen systeemi hyvä?
4) Minkälaiseksi veikkaat järjestyksen sarjan päättyessä?

Björn Hallbäck, BK:

1. Ylläpitäneet kuntonsa sekä fyysisesti että henkisesti ja harjoitelleet myös pelaamista.
2. Emme ole.
3. Nykyinen systeemi on hyvä ainakin parempi kuin entinen.
4. Stiga, Otso, TIP-70, Wega, KyMa, BK, KoKa, Karhut.

Martti Lappalainen, Kosken Kaiku:

1) Yleensä aina kesäisin luodaan peruskunto lenkkeilyllä yms. Pajulahden leiristä alkaen tekninen harjoittelu lisääntyy syksyä kohden. Tänä vuonna Harry Serlon ja Jouko Mannin armeijassa olo asettaa esteitä täysipainoiselle harjoittelulle, mutta siitä huolimatta suhtaudumme luottavaisesti tulevaan kauteen.
2) Ei.
3) Pitäisi palata normaaliin sarjasysteemiin, ottelupäiväksi lauantai. Perustelut:
   a) Kotikenttäetu nykyisin vain kerran sarjakaudessa. Varsinkin maaseudulla kiinnostus on suuri otteluita kohtaan ja kotiottelujen merkitys lajille huomattava.
   b) Vapautuisi lisää sunnuntaita kilpailukäyttöön.
   c) Lisäisi keskittymistä otteluihin.
4) TIP-70, Stiga, KoKa, Otso, KyMa, Wega, Karhu ja BK.

laskutettu

ota kiinni lomapallo

- **Lomamatkat**
- **Lomamatkat Neuvostoliittoon**
- **Terveysmatkat**

Järjestämme matkan minne vain, milloin vain, miten vain, ja tietysti ryhmässä edullisimmin. Kokoa ryhmä, valitse kohde, soita ryhmämatkaosastolle, Helsinki puh. 649 311. Ota kiinni lomapallo

matkatoimisto oy lomamatka
Simonkatu 8
00100 Helsinki 10

Aulis Vuorinen PT-Karhut:

1) Jari Vuorinen on pitänyt harjoituksissa taukoa ja vasta syyspuolella kesää lisännyt harjoitustehoaan. Sekä Markku Niemi ja Arto Vuorinen ovat armejassa, he eivät ole päässeet täysitehoiseen harjoitteluun. Ari Siren on koko kesän harjoitellut ahkerasti.
2) Pelaajat on siirretty Otsosta tytärseuraan.
3) Nykyinen systeemi erittäin hyvä.
4) Otso, Stiga, Tip-70, KyMa, KoKa, Karhut, BK ja Wega.

Pekka Nieminen, Kylmäkosken Maila:

1) Joukkue piti harjoitustaukoa toukokuun alkupuolella. Harjoittelu käynnistyi toukokuun loppupuolella, ja se on tapahtunut suurinpiirtein edellisten vuosien tapaan harjoitusmäärien jonkin verran kohotessa. Pelivarmuuden hankkimiseksi on tarkoitus pelata muutamia ystävyysotteluja ennen kilpailukauden alkua.
2) Alkanut kausi on Mailan kuudes mestaruussarjassa. Pelaajistossa ei ole tapahtunut muutoksia viime kauteen verrattuna (Jukka Ikonen, Jukka Nieminen, Mauri Salonen ja Pekka Nieminen). Joukkueen keskiikä on 22,9 vuotta. Mailasta lähti vanha sarjajyrä Raimo Hurtig, joka ei viime kaudella pelannut mestaruussarjassa.
3) TV:n Urheiluruutu on urheilutulosten tärkein foorumi. Siihen pitää myös meidän lajimme mestaruussarjatulokset mahduttaa. Tästä syystä olen nykyisen pelipäivän sunnuntain kannalla.
4) Stiga, KyMa, Otso, TIP-70, KoKa, Wega, PT-Karhut, BK.

Antti Helminen Otso:

1) Pelaajamme ovat juosseet, lenkkeilleet, leireilleet ja pelanneet enemmän kuin koskaan ennen.
2) Ei, mutta Esa Valasti palaa parempana kuin koskaan.
3) Nykyisen systeemin voisi jakaa niin, että kukin seura saisi järjestää kaksi kotikierrosta, esim. jakamalla kierros kahdelle paikkakunnalle.
4) Tip-70, Wega, KyMa, Stiga, Otso, Karhut, KoKa ja BK.

Pirkko Vihko, Pts STIGA:

1) Olemme valmistautuneet kovalla harjoituksella.
2) Vahvistusta ei tullut joukkueeseemme. Emme tarvitse.
3) Mielipiteemme M-sarjan järjestelyistä: Yksi ottelu kerrallaan. Päivä on hyvä. Liiton puolesta lehdistöinformatio. (Lehdet) Velvoitetaan seurat ottamaan pääsymaksu ja järjestämään asiallinen kuulutus, myös niin että vieraskin siitä jotain tajuaa.
4) Sijoitus sarjan päättyessä: Stiga, Tip-70, Otso, KyMa, Wega, KoKa, BK ja Karhut.

Juha Ellonen, TIP-70:

1) Leireillä kotimaassa sekä Ruotsissa. Taktiikkapalaveri ennen sarjan alkua sekä eräänlainen kuntotesti.
2) Emme.
3) Jokainen SM-sarjakierros käsittäisi vain yhden ottelun kullakin paikkakunnalla koti- ja vierasottelu periaatteella. Ei ole ollenkaan välttämätöntä se että nämä kierrokset pelataan sunnuntaisin, voidaan yhtä hyvin pelata esim. lauantaisin tai vaikkapa keskiviikkoisin. Nykyinen systeemi ei ole hyvä.
4) Tip-70, Stiga, Otso, KyMa, KoKa, Wega, BK, pts Karhu.

Juha Hämäläinen, Pts Wega:

1) Ykkösjoukkueeseen jätetty tai siirretty vain peliin asiallisesti suhtautuvia. Olen itse vaihtanut tyyliä ja harjoitellut todella kovaa.
2) Emme.
3) Yksi ottelu joka pelipäivä ja ottelut aina 10:een peliin asti.
   a) Henkilökohtaiset ottelut ratkaisisivat tasapisteissä, eikä keskinäinen.
   b) Systeemi lisäisi hiukan kakkos- ja kolmospelaajien pelimäärää, mikä on tietysti hyvä!
4) TIP-70, Otso, Stiga, Wega, KyMa, Karhu, KoKa ja BK.

Bengt Ahti

JEM-kilpailut 10—18. 07. -76 Mödlingissä

Junioreiden pöytätenniksen Euroopan mestaruudet ratkottiin tänä vuonna lämpimien olosuhteiden vallitessa Mödlingissä, joka sijaitsee noin 17 km:n päässä Wienistä sen eteläpuolella. Itse pelipaikkana oli urheilukampusalue Bundessportzentrum Südstadt.

Pelipaikkana ollut monitoimihalli täytti tyydyttävästi kilpailupaikalle asetettavat vaatimukset. Ilmanvaihdon suhteen oli kyllä paljonkin toivomisen varaa varsinkin pienen yläsalin osalta, jossa ilma oli suorastaan läkähdyttävä. Tästä joutuivat eniten kärsimään tytöt, joiden pelejä oli eniten tässä salissa.

Majoituksen, kuljetuksien eikä ruokailun järjestämisestä voi järjestäjille kovin hyvää arvosanaa antaa. Kaikki osallistujamaat oli sijoitettu samaan majapaikkaan, joka oli sisäoppilaitostyylinen koulu. Pelipaikalle sieltä kertyi matkaa noin 5 kilometriä.

Myös ruokailu oli järjestetty tälle koululle. Ruokailuaikoja suunniteltaessa ei oltu liiemmälti ajateltu pelaajia eikä peliaikatauluja. Näin ollen saattoi tulla päiviä, jolloin jotkut pelaajat joutuivat tyytymään pelkkään kuivaan ruokaan. Ruoka-aikoja hiukan muuttamalla ja pidentämällä olisi se saatu paljon joustavammaksi. Tällaiset pienet järjestelyt eivät varmaankaan olisi tuottaneet suuria vaikeuksia.

Myöskään ruokavalikoimat eivät mielestäni palvelleet urheilijaa. Eipähän tarvinnut turhaan kaloreita laskea.

Järjestelyjen jäykkyys näkyi myös kuljetuksissa. Sen saivat suomalaiset monen muun maan kanssa kokea heti avajaisiin mentäessä. Istuimme täpö täydessä autossa 50 minuuttia ja odotimme sen lähtöä. Kun se viimein lähti ja saapui pelipaikalle, olimme myöhässä ja saimme tyytyä seuraamaan avajaisseremonioita ja liittopresidentin puhetta katsomosta käsin. Toistuvat turhat odotukset pelipaikalle mentäessä ja sieltä palattaessa vaikuttivat varmasti pelaajien keskittymiseen sen lisäksi, että niihin kului tarpeettomasti aikaa.

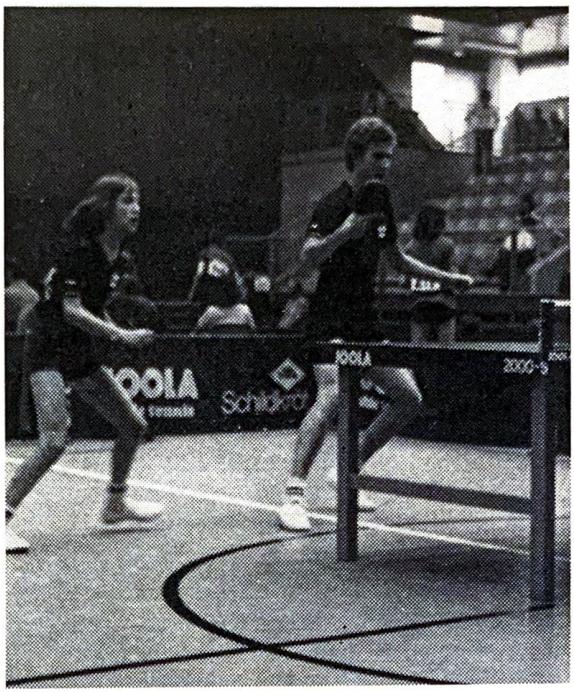

Sonja Grefberg ja Matti Vainio sekanelinpelissä JEM-ssä.

Mitä taas suomalaisten peleihin ja sijoituksiin tulee olivat saavutukset täysin tyydyttävät. Ensinnäkin 17-vuotiaiden junioreiden joukkue, jossa pelasivat Matti Vainio, Kari Kuusiniemi ja Mikko Grünstein, paransi sijoitustaan edellisestä vuodesta yhdellä sijalla ja sen sijoitukseksi tuli 14 sija.

Ensimmäisenä vastustajana oli Norja, josta saatiin voitto 5—1. Jatkossa seurasivat pelit
Suomi — Tsekit 0—5, Suomi — Ranska 0—5, Suomi — Hollanti 5—4, Suomi — Romania 0—5, Suomi — Turkki 5—4, Suomi — Itävalta 0—5.

Joukkueen parhaaksi pelaajaksi nousi Matti Vainio, joka kuitenkaan vatsataudin iskettyä ei voinut pelata viimeistä joukkueottelua Itävaltaa vastaan. Samoin oli myös Kari huonovointinen eikä häneltäkään voinut odottaa täysitehoista peliä.

Kaksinpeleissä kulki poikien tie ensimmäisen kierroksen jälkeen katsomoon. Vainio kohtasi Bulgarian Stefanovin. Tappionumerot olivat 18 ja 16. Grünsteinilla oli vastassaan Unkarin

Charos ja tappiolukemat Mikon taisteltua itselleen erän 12, —22 ja 12. Kuusiniemen vastustaja löytyi Länsi-Saksasta ja oli nimeltään Horsch, joka vei voiton numeroin 11 ja 12.

Lohdutussarjassa Vainio sijoittui 16 parhaan joukkoon.

Kadet-poikien joukkueen muodostivat Matti Kurvinen ja Jouko Nuolioja. Tämä joukkue oli ainut, joka edellisvuoteen nähden putosi sijoituksissa. Viime vuonna 12 nyt 15 sija. Matilta tosiaan odotettiin tässä joukkueessa aika paljon, mutta kun peli ei kulkenut niin ei. Jokke ensi esiintymisellään täytti täysin paikkansa. Enempi vain kokemusta ja kovaa harjoittelua, niin hyvää tulee.

Ensimmäisenä pojat kohtasivat Itävallan ja tappio kirjattiin 0—3. Seuraavina vastustajina olivat:
Suomi — Belgia 0—3, Suomi — Turkki 1—3, Suomi — Italia 0—3, Suomi — Ranska 2—3, Suomi — Wales 3—1.

Kaksinpeleissä tuli tappio kummallekin ensimmäisessä ottelussa. Jokelle Italian Testieraa vastaan luvuin —23, 13 ja 16 ja Matille Hollannin Casterenia 11, —19 ja 10.

Isompien tyttöjen joukkueessa pelasivat sisarukset Ulla ja Hannele Bäckman. Sijoitukseksi heille tuli joukkueessa 20 sija. Tämäkin sijoitus nousi pari pykälää viime vuodesta. Ullan pelitehokkuus joukkuetta ajatellen oli erittäin hyvä. Kovien otteluiden ja kokemuksen puute vaikuttivat varmasti alkumatseissa. Ellei tällaista hermoilua ja turhaa jännittämistä olisi ollut, olisi tytöille saattanut olla parempikin mahdollisuus sijoittua. Kaksi ensimmäistä ottelua, Itävaltaa ja 4 tulleita tsekkejä vastaan näyttävät numeroiden valossa karuilta, mutta erät olivat melko tasaisia ja vapaammalla pelillä ne olisivat saattaneet kääntyäkin. Harjoituksissaan tyttöjen esim. Ullan, joka omaa hyvät pelihermot varsinkin tiukoissa tilan-

Matti Kurvisen ja Kari Kuusiniemen tyylinäyte JEM-kisoissa.

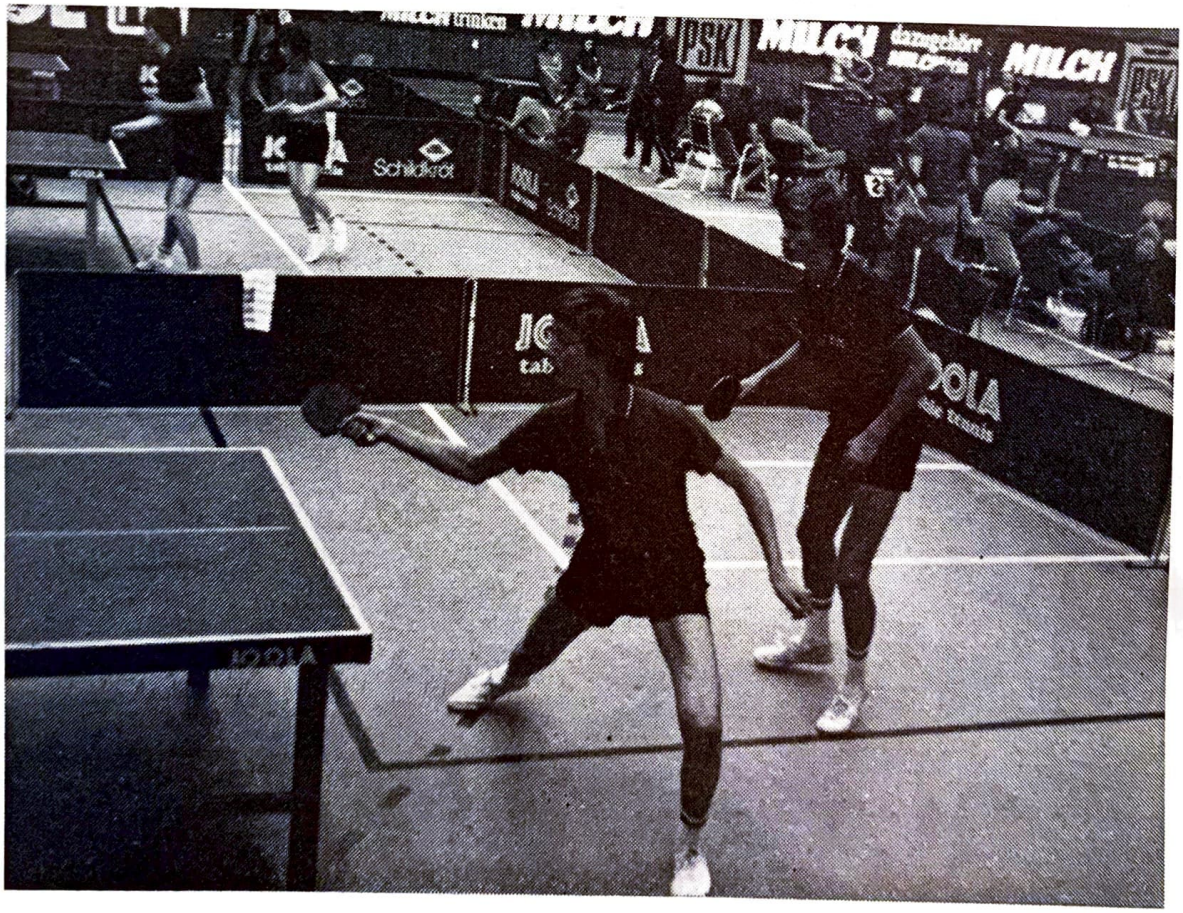

VENEVAKUUTUS

SUOMEN MERI
SUOMEN MERIVAKUUTUS OSAKEYHTIÖ

Eteläesplanadi 12, Helsinki 13
Puh. 90-175 166

teissa, kannattaa keskittyä jalkatyön harjoitteluun ja pelin avaukseen.

Myös Hannelen otteet paranivat loppua kohden huomattavasti. Esimerkkinä mainittakoon hieno ottelu Kreikkaa vastaan, josta tuli reilu voitto. Hannelen kompastuskivenä oli ensisijaisesti heikko syöttöjen palautus ja huono jalkatyö.

Tulokset:
Suomi — Itävalta 0—3, Suomi — Tsekkoslovakia 0—3, Suomi — Kreikka 3—1, Suomi — Sveitsi 2—3, Suomi — Länsi-Saksa 0—3, Suomi — Italia 2—3.

Kaksinpeleissä Hannele sai tunnustaa paremmakseen Englannin Mitchellin erin 13, 12. Ullalla oli vastus lahden takaa, Ruotsin Hernwall, joka vei voiton 13 ja 10.

Nuoret tytöt oli se joukkue, joka toi Suomelle parhaan sijoituksen, mikä oli 9 sija. Joukkueessa pelasivat Monica ja Sonja Grefberg. Vertailukohdetta edelliseen vuoteen ei ole, koska viime vuonna Suomi ei ollut edustettuna tässä tyttöjen luokassa.

Tytöillä oli hiukan huono arpatuuri, kun saivat ensimmäisinä vastaansa Neuvostoliiton, jolle hävisivät 0—3. Mutta jatkossa tulikin pelkkiä voittoja seuraavasti:
Suomi — Ranska 3—1, Suomi — Turkki 3—0, Suomi — Itävalta 3—0, Suomi — Ranska 3—0.

Kaksinpeleissä Monica kohtasi Ranskan Germainin ja ensimmäisestä erävoitosta huolimatta tuli tappio erin —17, 13 ja 15. Sonjalla oli vastustajanaan tsekki nimeltä Stranova, joka vei voiton luvuin 16, 14.

Kokonaisuutta ajatelen Suomen junioreilla on täydet mahdollisuudet parantaa sijoituksiaan huomattavasti tulevaisuudessa, mutta se vaatii kovaa harjoittelua. Muuta lääkettä siihen ei kai liene. Joukkueen henki ja käytös tällä matkalla oli erittäin hyvä. Toivottavasti jokaiselle pelaajalle kuten myöskin johtajalle tuli matkalta uusia oppeja ja virikkeitä, joita voi jatkossa toteuttaa ja kehittää.

Kaikkia pelaajia, joukkueiden johtajia ja myöskin pingishenkistä turistiryhmää mukavasta matkaseurasta kiittäen

Timo Paakkulainen

Miksi laivalle?

Oletko koskaan ajatellut, miksi niin monet lähtevät päiväksi pariksi merelle?

Miksi yhä useammat suomalaiset tekevät ainakin yhden risteilyn vuodessa?

Miksi laivalle tullaan useammin ystävien kanssa kuin yksin?

Miksi laivoilla on aina ihmisiä, oli vuoden aika mikä tahansa?

Miksi eläkeläiset matkustavat niin usein laivalla?

Miksi nuoret viihtyvät merellä?

Miksi kiireisinkin valitsee joskus laivamatkan?

Miksi laivamatka on enemmän kuin matka?

Kun tulet kerran kanssamme, tiedät paljon paremmin miksi.

Hae risteilyesitteemme matkatoimistosta tai suoraan meiltä:
Helsinki, Oy Silja Line Ab, Eteläesplanadi 14,
puh. 90-13 133
Turku, Oy Silja Line Ab, Käsityöläiskatu 4,
puh. 921-33 33 44
Helsinki, EFFOA, Eteläranta 8,
puh. 90-1781

SILJA LINE

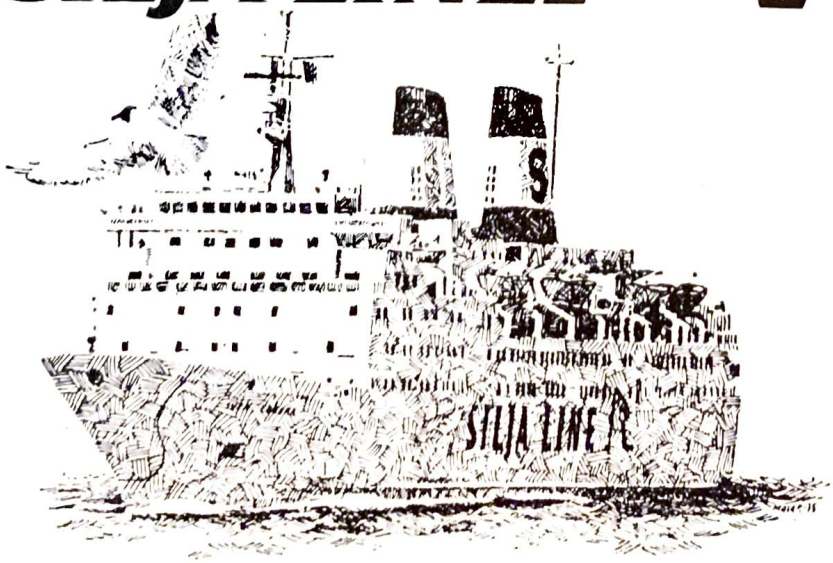

Miesjuniorien otteluanalyysi JEM-kisoista

Suomen miesjuniorit (17 v.), Mikko Grünstein, Kari Kuusiniemi ja Matti Vainio, nostivat odotusten mukaisesti viime vuotista sijoitusta pykälällä Mödlingissä, Itävallassa pelatuissa JEM-kisoissa. Jotta saavutettuja asemia (14.) pystytään puolustamaan ja edelleen parantamaan, tekninen, taktinen, yksilöllinen, fyysinen ja henkinen valmistautuminen ensi vuoden kisoihin on aloitettava välittömästi. Uusi joukkue (vain Kari on ikänsä puolesta mukana) on ajettava sisään niin että vuoden koko harjoittelu suunnitellaan JEM-77 tavoiteasettelulla. Tämän vuotisella joukkueella oli niin hyvä henki ja perusvalmiudet, että sillä on kaikki mahdollisuudet vielä puolustaa Suomen värejä samassa koostumuksessa — miesten maajoukkueessa. Pisteenä i:n päällä joukkuehengen luojana oli erinomainen kapteeni (= huoltaja, valmentaja, innostaja, rauhoittaja, neuvoja, johtaja, psykologi, jne.) Pekka Nieminen, jonka skaala vaihteli kiitettävästi tilanteen mukaisesti innostavasta taisteluhengen luomisesta rauhoittamiseen ja asiallisiin neuvoihin. Muistakaa muuten kaikki "laarin" laidalla olevat, että vain pelin johtaja (siis tässä tapauksessa Pekka) antaa erien välillä ohjeita. Ohjeet ovat yksinkertaiset, lyhytsanaiset, rauhoittavat ja positiiviset.

Pitkissä turnauksissa suomalaisten pelaajien ensimmäinen joukkueottelu on usein luvattoman heikko lähinnä kansainvälisen kokemuksen puutteesta johtuen. Tästä syystä esitän ensimmäisen ottelun (Norja) analyysin ja lähinnä poikien tekemiä virheitä. Lopussa on yleisarviointi.

Matti — Johannessen. Ensimmäisessä erässä Matin varma ja eleetön peli sekä kova loop tehosivat (11). Sama jatkui toisessa, mutta johtoasemassa 20—16 Matti sortui taiteilemaan (= tyylikäs loppu). Pöytätenniksessä ei jaeta tyylipisteitä ja niin tuli kolmas erä (—22). Tästä olivat varmasti sekä Matti että tunturimaan poika yhtä hämmästyneitä. Ratkaisevassa erässä Matti veti loopia liikaa vastustajan BH:lle. Onhan loopkääntötaktiikkaa harjoiteltu "Rusalla"! Myös harmistumisensa Matti näytti liian helposti ulospäin (alentaa fiilistä ja täten pelitehoa). Matin kaavamainen varmuus toi kuitenkin selvän voiton (12).

(Mikko — Stordal. Mikko yritti alussa liian vaikeaa BH-loopia (liian nopea ja lyhyt veto). Keskittyminen oli huono. Syötöt olivat liian pitkiä ja samanlaisia. Syöttöjä on vaihdeltava! Pian unelias Mikko olikin pöydän toisella puolella (—15). Mikko ei keskittynyt omiin syöttöihinsä ja lisäksi ne lähtivät liian korkealta, jopa noin 30 cm pöydän pinnan yläpuolelta. Myös liian kauas Mikko lähti, jolloin vastustaja sai helposti aloitteen. Mikon FH-vedot olivat loopin, tapon, kontrauksen tai blokeerauksen välimuotoja. Jokin näistä suoritustavoista on valittava ja tehtävä se rohkeasti ja oikeaoppisesti. Hyvä opetus Mikolle: on otettava aloite ja tehtävä pisteitä itse (—18). Yhteenveto: joko liian helppoa peliä tai liian vaikeita yrityksiä.

Kari — Nesse. Kari aloitti pelin erittäin hyvin latautuneena. Syötöt olivat itselle aloitteen tuovia, vaihtelevia ja riittävän alhaalta lähteviä (vertaa Mikon syötöt). Lisäksi hän keskittyi jokaiseen palloon erikseen, joka on kaiken A ja O eli pallo (piste) kerrallaan! Muutama älytön FH-veto ja liian varovainen kontraus miinustilille. Erä selvästi (14). Toisen erän alku oli kaavamaista (liikaa loopia BH:lle, käännöt FH:lle ja rystyn ja kämmenen väliin toivat pisteitä). Johtoaseman saatuaan Kari pelasi liian varovaista peliä. Riskitön aloite eli loopit varmasti pöytään (ei niiden tarvitse verkkoa hipoa tai osua valkoiselle takaviivalle) on muistettava. Loppuerän terästyminen toi selvän ratkaisun (11).

Matti — Stordal. Matti keskittyi huonosti omiin syöttöihin ja antoi aloitteen vastustajalle liian usein. Muutama kanttipallo mailaan (pallon katsominen?). Loop-vedot väkinäisiä liian kovan yrittämisen tuloksena. Liikkuminen puutteellista, muutenkin rentoutta ja ketteryyttä olisi saatava lisää (irtonaisuutta ja herkkyyttä). Eipä ihme, että erä meni (—10). Toisessa erässä Matti jokaiseen palloon keskittyen haki loopin hyvin ja käytti sitä määrätietoisesti aseenaan (11). Tämä jatkui kolmannessa, mutta Matin syötönpalautukset alakierteellä olivat liian pitkiä ja vastustaja pääsi "leipomaan". Myös Matin blokeeraukset (erityisesti FH-puolelta) olivat niin varovaisia, että vastustaja pääsi niistä niskan päälle. Matin keskittyminen lopussa toi kuitenkin voiton (17).

Kari — Johannessen. 3—1 johdon innoittamana Kari jatkoi ensimmäisen ottelun vankkaa esitystään. Jotkut FH-loopit jäivät vedoltaan kesken, toiset taas karkasivat yli (syynä puutteellinen ja kimmoton liikkuminen sekä liian vaikean loopin yrittäminen). Erä kuitenkin vaikeuksitta (14). Toisessa erässä Karin peli muuttui aivan liian varovaiseksi. Syötön palautukset olivat vastustajalle kuin "kutsu syömään". Ja mikä ihmeellisintä: omien syöttöjen jälkeen Kari ei edes yrittänyt ottaa aloitetta, vaan oli täysin "tunturituulen armoilla". Oma määrätietoinen peli unohtui täysin (—11). Kolmannessa Karin suorituksista kuulsi pakonomaisuus (näinhän

ei saa olla, vaan pelaamisesta pitää nauttia — psyykkisessä rentoutuksessahan korostetaan "keskity suoritukseen ... nauti suorituksestasi ... tuloksesta riippumatta nauti suorituksestasi ... jos olet hävinnyt, tutki syyt ja korjaa virheet ... jne. Positiivisten, rentoutuneessa tilassa annettujen suggestioiden avulla on aikaan saatava fiilis, peli-ilo ja usko omiin suorituksiin. Pakonomainen tahtominen ei johda tulokseen). Määrätietoinen (oma peli) ja liian varovainen työskentely vaihtelivat, ensinmainittua kuitenkin riittävästi (16).

Mikko — Nesse. Mikko syötti edelleen liian keskittymättä. Kovat FH-vedot menivät useimmiten sivusta ohi (sivusta ohi on aina lahjapiste vastustajalle!). BH-loop alkoi jo olla parempi (pitempi, rauhallisempi veto ja hyvin sijoitettu). Omiin aloitteisiin pyrkiminen jo nähtävissä (15). Toisessa erässä Mikon tarvitsi vain pysytellä hereillä, sillä tunturimaan pojalta oli usko mennyt (8). Rutiinivoitto (5—1) Norjasta oli selviö.

Yleisarviointi

Matti oli joukkueen paras kuten ottelusuhdekin (7—6) kertoo. Matin pelissä on jotakin tärkeämpää kuin tyylipisteet: eleetöntä tehokkuutta ja kovakierteinen loop-veto, joka tuotti pisteitä. Turhaan ei Matti saanut lisänimeä Teura "teurastaessaan" (teurajaiset niinkuin Pekka asian ilmaisi) eleettömästi vastustajansa ratkaisuotteluissa Hollantia ja Turkkia vastaan, jotka molemmat päättyivät Suomelle voitokkaasti 5—4. Vai mitä sanotte viimeisten erien numeroista 21—10 ja 21—9? Varsinkin Turkki-ottelussa "teuraaminen" oli nautittavaa: erääkään Matti ei jakanut ja hyvää pöytätennistä esittäneet Kumru ja kumppanit eivät tainneet olla selvillä kummalla puolella Bosporin salmea palloilivat ennen kuin peli oli ohi. No eivät pojat sentään eksyneet: Matin ja tuomareiden kädenpuristus ohjasi heidät adekvaatisti pelaaja-aitioon.

Mikko pelasi yllättävän vaihtelevaa peliä: välillä liian varovaisesti ja liian kaukana pöydästä, yht'äkkiä taas harkitsemattomia (liian kovia ja usein sivusta ohi) FH-vetoja. Tähän väliin mahtuu muutama loistava erä (valitettavasti ei kahta peräkkäin), joissa Mikko oli kuin toiselta planeetalta: agressiivinen (oma aloite) ja hyökkäävästi looppaava pisteiden tekijä, joka ei odotellut mitä vastustajalla oli mielessä. BH-loop ja hienot käännöt vastustajan avoimeksi jättämään FH-nurkkaan herättivät ihastusta muissakin kuin suomalaisissa. Hieno ottelu Ranskan Hanongea vastaan (jonka Gallian poika omaksi ihmeekseenkin selvitti kolmannen jatkoilla) ja Kumrun kuritus kolmannessa erässä olivat sitä peliä mitä Mikon pitäisi aina uskaltaa pelata. Kaksi edellistä peliä Turkki-ottelussa olivat tappiollisia tummasta kreikkalais-kannustuksesta huolimatta.

Kari aloitti urakkansa niin vankasti kuin hänen parhaat pelinsä kotimaassa (esimerkiksi voitot maamme parhaasta pelaajasta Martti Autiosta) antoivat aiheen odottaa. Turnauksen kolme ensimmäistä erää olivat syötöstä lähtien määrätietoista oman pelin pelaamista, mutta tämän jälkeen astui kuvaan yllättävän vaihteleva peliote. Tilalle tulivat liika varovaisuus (kesken jääneet vedot ja "mitähän tässä oikein tekisin") ja toisaalta taas liian vaikeat loop-vedot, jotka eivät onnistuneet kuten kotimaassa on totuttu näkemään (jalkatyö oli tavallista kankeampaa, siitä puuttui kimmoisuus ja oikea-aikaisuus, jota kaikkea ei voi panna pehmeän lattian tilille). Myös liika kaavamaisuus vaivasi. Esimerkiksi eräässä ottelussa hän antoi syötön palautuksen lähes aina vastustajan BH:lle niin ettei tämä enää vaivautunut salaamaan FH-hakemistaan. Enemmän mielikuvitusta! Välillä loistava erä (kuten Mikollakin). Paras näyte tästä erävoitto 21—7 Kavkasta, kaksinpelin pronssimitalimiehestä!

Tapio Simonen

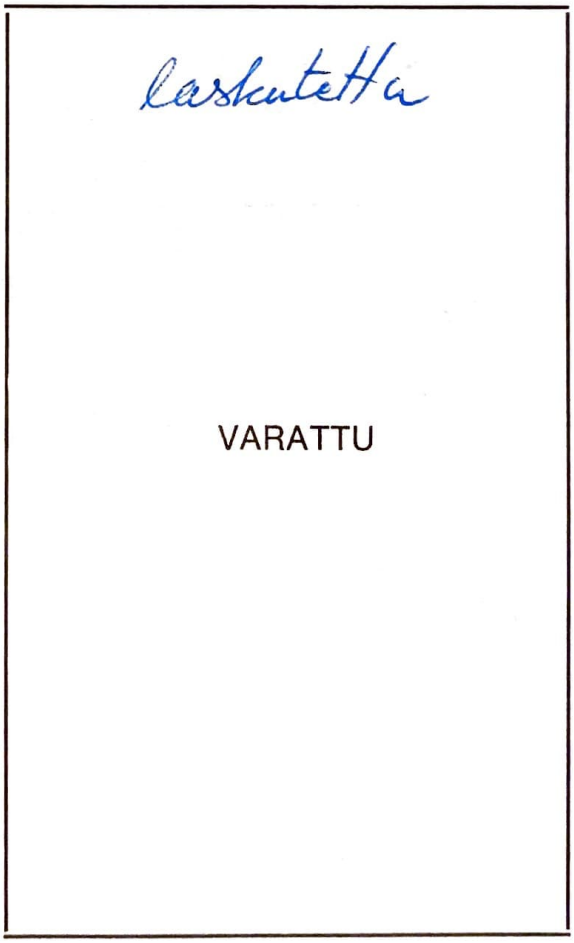

OPI TÄNÄ SYKSYNÄ VIHDOINKIN ENGLANTIA

laskutettu

Linguarama

Englannin johtava kielikurssien järjestäjä, joka on erikoistunut yritysten johtohenkilöille ja ammatinharjoittajille suunniteltuun opetukseen, tarjoaa seuraavia kursseja:

- ☆ Total Impact (intensiivinen kokopäiväkurssi)
- ☆ Semi Intensive (puolipäiväkurssi)
- ☆ yksityistunteja
- ☆ tunteja 2–4 henkilön ryhmissä
- ☆ opetusta työpaikalla
- ☆ kursseja Englannissa täysihoidolla

Kurssit alkavat heti. Tiedustelut ja varaukset

Linguarama

Eerikinkatu 8 III krs.
Puh. 604 243

Neuvostoliitto ja Jugoslavia JEM '76:n parhaat

Neuvostoliitto voitti kaikki neljä joukkuemestaruutta junioreiden EM-kilpailuissa Mödlingissä Itävallassa. Jugoslavia hallitsi henkilökohtaisia luokkia viemällä neljä mestaruutta N-liiton, Ruotsin ja Englannin joutuessa tyytymään kukin yhteen mestaruuteen.

Alle 17-vuotiaiden poikien joukkuekilpailun loppuottelussa N-liitto löi Unkarin niukasti 5—4 Unkarin johdettua vielä 3—2. Viimeisessä pelissä N-liiton puolustajapelaaja Igor Solopov voitti hermostuneen Gabor Pekarin helposti suoraan kahdessa erässä. Tsekkoslovakia sai pronssia voittamalla Ruotsin 5—3. Joukkuefinaalin suurin yllätys tapahtui alle 17-vuotiaiden tyttöjen ottelussa N-liiton voitettua ennakkosuosikin Jugoslavian 3—1. Huhtikuussa Lyypekissä Euroopan Top-12 -kilpailussa naisten luokan kakkoseksi sijoittunut Jugoslavian Erzebet Palatinus hävisi loppuottelussa molemmat kaksinpelinsä. Unkari voitti odotetusti Tsekkoslovakian pronssiottelussa 3—0.

Alle 14-vuotiaiden poikien loppuotteluun selviytyi N-liiton vastustajaksi Tsekkoslovakia, jolla ei ollut finaalissa mitään mahdollisuuksia mestaruuteen. Ainoan voittonsa tsekit saivat nelinpelissä. Jugoslavia sijoittui kolmanneksi 3—1-voitollaan yllätysjoukkueesta Hollannista.

Hollanti yllätti myös alle 14-vuotiaiden joukkuekilpailussa selviytymällä loppuotteluun, jossa N-liitto osoitti voimansa voittaen 3—1. Romania nousi kolmantena palkintokorokkeelle Tsekkoslovakiasta saadun 3—1-voiton ansiosta.

Kalinic ja Romachina kaksinpelin mestarit

Tällä kerralla ei alle 17-vuotiaiden poikien kaksinpelissä ollut ketään todellista suursuosikkia. Monella pelaajalla arveltiin olevan mahdollisuuksia mestaruuden voittamiseen. Jugoslavian 190-senttinen japanilaisotteella pelaava vasuri Zoran Kalinik selvisi finaaliin ilman erämenetyksiä. Englannin Paul Day, myös vasuri, koki erämenetyksen Tsekkoslovakian Jindrich Panskylle, mutta muuten ei finaaliin selviytyminen tuottanut vaikeuksia. Loppuottelussa Day voitti ensimmäisen erän jatkopalloilla, mutta toinen ja kolmas olivat selvästi Kalinicin. Tsekit Ivan Kavka ja Jaromir Zlamal saivat pronssimitalit.

Alle 17-vuotiaiden tyttöjen luokassa N-liiton Tatjana Romachina pudotti neljännesfinaalissa ennakkosuosikin Erzebet Palatinuksen. Finaalista tuli täysvenäläinen, kun Unkarin Gabriella Szabo ja Zsuzsa Olah hävisivät semifinaaleissa. Romachina voitti kolmieräisen finaalin Valentina Popovan jäädessä hopealle.

Anders Thunström toi Ruotsille sen ainoan mestaruuden löylyttämällä vastustajansa 14-vuotiaissa. Finalisti Jiri Ezr Tsekkoslovakiasta hävisi kolmannen erän 19—21. Tyttöjen luokassa Jugoslavian Gordana Perkuchin uusi mestaruutensa.

Paul Day kolmannessa finaalissa

Englannin Paul Day selviytyi peräti kolmeen loppuotteluun. Hävityn kaksinpelin jälkeen heltisi Daylle mestaruus nelinpelissä Andrew Bardenin parina. Neuvostoliittolaispari Valeri Schevchenko—Vasili Putilovski oli finaalissa alakynnessä koko ajan. Sekanelinpelissä Dayn parina pelannut Melody Ludi hermoili ja jugoslaavit Kalinic ja Palatinus ottivat mestaruuden kolmannen erän jatkopalloilla. Kilpailujen menestyksekkäin oli Erzebet Palatinus, joka otti toisen mestaruuden tyttöjen nelinpelissä. Parina oli kynävarsiotteella pelaava Dubravka Fabri. Ruotsalais-romanialainen pari Eva Strömvall—Liana Mihut sai tyytyä hopeaan.

Pekka Nieminen

Toimitusjohtaja Eva von Weissenberg
Oy Paperitukku Ab

Mitä mieltä on liikemaailma . . .

Tässä numerossa aloitan haastattelusarjan pöytätennishenkilöistä eri yrityksissä. Näin tasa-arvoisuuden aikana olen ottanut ensimmäiseksi haastateltavakseni naisen. Hän on Oy Paperitukku Ab:n toimitusjohtaja Eva von Weissenberg.

Mitä tuo sana ping-pong diplomatia mieleen?

Muistaakseni se tarkoittaa amerikkalaisten ja kiinalaisten poliittista lähentymistä 60-luvun loppupuolella, minkä ensimmäisenä osoituksena oli amerikkalaisen pöytätennisjoukkueen vierailu Kiinassa.

Miten pöytätennis sopii työpaikkaurheiluksi?

Mielestäni se sopii erittäin hyvin, koska se vie suhteellisen vähän tilaa, ei ole kallista, antaa kylliksi liikuntaa ja sopii hyvin kaikenikäisille. Myös meidän firmassamme pelataan pöytätennistä.

Kuinka naisia voitaisiin aktivoida pöytätenniksen pariin?

Vaikea kysymys, mutta uskon, että jos esimerkiksi perustettaisiin pöytätennisseura nimenomaan "aikuisille" naisille ja saataisiin sitä vetämään joku tarmokas naishenkilö, aktivoituisivat naiset entistä paremmin. Myös järjestämällä perheittäin pöytätenniskilpailuja esimerkiksi kerran kuussa, pääsisivät naiset paremmin mukaan. Itse pelaan pöytätennistä valitettavasti ainoastaan kesällä.

Muita näkemyksiä pöytätenniksestä?

Muodoltaan se on hyvä urheilulaji. Se sopii kaikenikäisille ja koko perheelle, sitä voidaan harrastaa ympäri vuoden sisällä ja kesäisin myös mainiosti ulkona.

Bengt Ahti

Tilasto osoittaa:

Unkari on maailman paras pöytätennismaa kautta aikojen – Kiina vasta 12. sijalla!

Tilastoillahan voi todistaa kaiken. Ranskalainen Yves Clastrier on tehnyt tilaston, joka käsittää MM-kilpailuja 50:nen vuoden ajalta. Tällä tilastolla hän on saanut rankingjärjestyksen eri pt-maiden välillä.

Mr Clastrier'in menetelmä on ollut yksinkertainen. Hän on käyttänyt ainoastaan joukkuekilpailut tilastoa laatiessaan:

MM-kisojen viimeinen joukkue on saanut 1:den pisteen, toiseksi viimeinen 2 jne. Joukkue joka on voittanut maailmanmestaruuden on saanut yhtä monta pistettä kuin on ollut osanottajia.

Tästä johtuen esim. Kiina on vasta 12:ta ja myös Suomen sijoitus on niin alhainen kuin 41:nen, sillä emmehän olleet mukana alusta alkaen ja on jäänyt myös MM-kisoja väliin.

Tässä taulukot 25:den parhaista, sekä Pohjoismaista:

Miesten joukkue:

1) Tshekkoslovakia 647 2) Unkari 642,5 3) Englanti 586,5 4) Jugoslavia 528,5 5) Ruotsi 499 6) Japani 478 7) Ranska 459 8) Itävalta 458 9) Länsi-Saksa 416,5 10) USA 11) Intia 12) Romania 13) Kiina 14) Puola 15) Hollanti 16) Tanska 17) Neuvostoliitto 18) Iran 19) Belgia 20) Sveitsi 21) Korea 22) Brasilia 23) Indonesia 24) Australia 25) Wales . . . 39) Suomi . . . 47) Norja.

Naisten joukkue:

1) Englanti 399,5 2) Unkari 395 3) Tshekkoslovakia 375,5 4) Romania 374,5 5) Japani 351 6) Ranska 281 7) Länsi-Saksa 258 8) Ruotsi 244,5 9) Kiina 233 10) Neuvostoliitto 11) Itävalta 12) Jugoslavia 13) USA 14) Puola 15) Korea 16) Belgia 17) Itä-Saksa 18) Bulgaria 19) Hollanti 20) Wales 21) Australia 22) Skotlanti 23) Sveitsi 24) Tanska 25) Intia . . . 38) Suomi 39) Norja.

Yhteensä:

1) Unkari 1035,5 2) Tshekkoslovakia 1022,5 3) Englanti 986 4) Japani 829 5) Ruotsi 743,5 6) Ranska 740 7) Jugoslavia 733 8) Romania 713,5 9) Länsi-Saksa 675 10) Itävalta 11) USA 12) Kiina 13) Puola 14) Neuvostoliitto 15) Intia 16) Hollanti 17) Belgia 18) Korea 19) Tanska 20) Itä-Saksa 21) Wales 22) Australia 23) Sveitsi 24) Indonesia 25 Bulgaria . . . 41) Suomi . . . 46) Norja.

Nyt siis tiedätte tämän.

Bengt Ahti

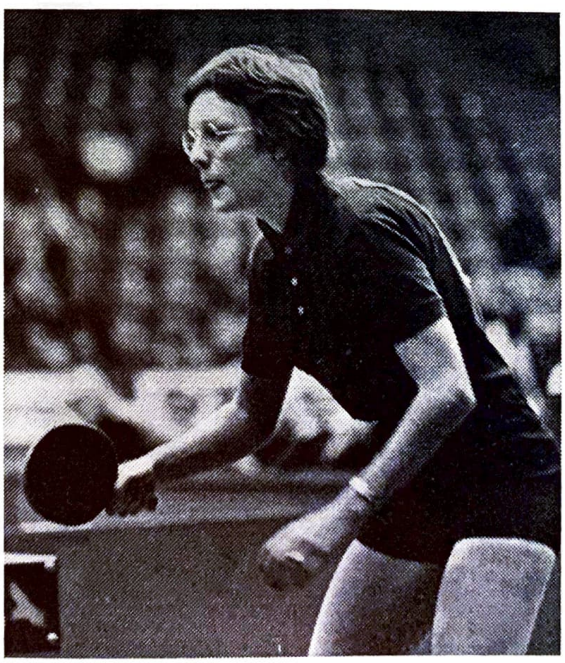

Jill Hammersley, Englanti, Euroopan mestari 1976.

Kilpailukalenteri 1976—1977

SYYSKAUSI

Elokuu

21—22	Kansainväliset, Halex	Pietarsaari
22	TOP-20, Kosken Kaiku	Koski TL
28	Juniorimaaottelu Suomi — Ruotsi, SPTL	Helsinki
29	Kansainväliset, Helsingin piiri	Helsinki

Syyskuu

4—5	Kansainväliset, TIP-70	Vantaa
10—12	Kansainväliset Victor Barna Cup, TUL	Helsinki
11	Kansalliset, Kemijärven Urheilijat	Kemijärvi
18	Kansalliset, Hyvinkään Urheilutoverit	Hyvinkää
19	M-sarjan I kierros KoKa	Koski TL
19	Kansalliset, Padasjoen Yritys	Padasjoki
21	M-luokan II-karsinnat, SPTL	Helsinki
25—26	Kansainväliset, Kotirannan Kunto	Vaasa
26	Kansainväliset, Stiga	Helsinki

Lokakuu

2—3	Piirien mestaruuskilpailut	
9	Kansalliset, Pöytätennis-75	Tampere
9	Nappulaliigan loppukilpailut, SPTL	Helsinki
10	M-sarjan II kierros Wega	Helsinki
16	Maaottelu Suomi — Tanska, SPTL	Helsinki
16—17	Kansainväliset, MBF	Helsinki
23	M-luokan I-karsinnat, SPTL	Helsinki
24	Kansalliset, Pöytätennisurheilijat	Helsinki
30	Kansalliset, Star	Helsinki
31	Kansalliset, Ping-Pong	Helsinki

Marraskuu

6	Maaottelu Suomi — Norja, SPTL	Helsinki
7	Kansainväliset, PTS-60/Pasilan Toverit	Helsinki
6—7	Kansainväliset, Pöytätennisseura-60	Rovaniemi
13—14	SM Joukkue-cup sekä henk.koht. ABC-luokat, Kotirannan Kunto/Halex	Vaasa
20	Kansalliset, Staga	Helsinki
21	M-sarjan III kierros KyMa	Kylmäkoski
21	Kansalliset, Mikkelin Palloseura	Mikkeli
25—28	SOC, Ruotsi	Kristianstad
27	TUL:n Joukkue-cup mest., TUL	Jyväskylä
28	Kansainväliset, Nousu	Jyväskylä
28	Kansalliset, Bollkamraterna	Helsinki

Joulukuu

4	Kansalliset, Vaalan Karhu	Vaala
4—5	Kansainväliset, Turun piiri/Makkabe	Turku
11	Kansalliset, Lahden Kaleva	Lahti
12	M-sarjan IV kierros Stiga	Helsinki
19	Mestariluokka, SPTL	Helsinki

KEVÄTKAUSI

Tammikuu

8—9	Kansainväliset, Maraton	Porvoo
15	Kansalliset, Staga	Helsinki
16	M-sarjan V kierros Otso	Helsinki
22	M-luokan II-karsinnat, SPTL	Helsinki
23	Kansalliset, Nousu	Jyväskylä
29—30	Kansainväliset, Wega-malja, WEGA	Helsinki

Helmikuu

5—6	Juniorien SM-kilpailut, Bollkamraterna	Helsinki
12	M-luokan I-karsinnat, SPTL	Helsinki
13	M-sarjan VI kierros Karhut	Helsinki
13	Kansalliset, Padasjoen Yritys	Padasjoki
19—20	TUL:n ja TUK:n henk.koht. mest.kilp.	
26	Maaottelu Suomi — Länsi-Saksa, SPTL	Helsinki
27	Kansalliset, Mikkelin Palloseura	Mikkeli
26—12	Kansainväliset, Kemijärven Urheilijat	Kemijärvi

Maaliskuu

5—6	Henkilökohtaiset SM-kilpailut, Wega	Helsinki
13	Mestariluokka, SPTL	Helsinki
19	Kansalliset, Vaalan Karhu	Vaala
20	Kansalliset, Bollkamraterna	Helsinki
19—20	TUL:n junioripäivät	
26. 3		
4. 4.	MM-kilpailut, Englanti	Birmingham
27	Kansalliset, Tenniskerho-73	Helsinki

Huhtikuu

3	Pinnacle, SPTL	Helsinki
2—3	Kansainväliset, LaKa/LPTS	Lahti
17	M-sarjan VII kierros BK	Helsinki
24	M-sarjan VIII kierros TIP-70	Vantaa

Toukokuu

8	Mestaruus- ja Suomisarjan karsinnat, SPTL	Helsinki

Kesäkuu

19	Juniorimaaottelu Suomi — Norja — Tanska, SPTL

Sarjaohjelmat.

Valitamme, että sarjaohjelmia ei pystytä julkaisemaan tässä lehdessä johtuen siitä, että sarjatoimikunnan puheenjohtaja on 29. 08. —76 eronnut SPTL:n hallituksen ja valiokuntien tehtävistä.
Sarjaohjelmat tullaan lähettämään seuroille ensi tilassa.

SPTL

Tävlingskalender 1976—1977

HÖSTEN

Augusti

21—22	Internationella, Halex	Jakobstad
22	TOP-20, Kosken Kaiku	Koski TL
28	Juniorlandskamp Finland — Sverige, FBTF	Helsingfors
29	Internationella, Helsingfors distrikt	Helsingfors

September

4—5	Internationella, TIP-70	Vanda
10—12	Internationella Victor Barna Cup, AIF	Helsingfors
11	Nationella, Kemijärven Urheilijat	Kemijärvi
18	Nationella, Hyvinkään Urheilutoverit	Hyvinge
19	M-serien I omgången KoKa	Koski TL
19	Nationella, Padasjoen Yritys	Padasjoki
22	M-klassen II-granskning, FBTF	Helsingfors
25—26	Internationella, Kotirannan Kunto	Vasa
26	Internationella, Stiga	Helsingfors

Oktober

2—3	Distriktsmästerskap	
9	Nationella, Pöytätennis —75	Tammerfors
9	Knatteligans sluttävling, FBTF	Helsingfors
10	M-serien II omgången Wega	Helsingfors
16	Landskamp Finland — Danmark, FBTF	Helsingfors
16—17	Internationella, MBF	Helsingfors
23	M-klassen I-granskning, FBTF	Helsingfors
24	Nationella, Pöytätennisurheilijat	Helsingfors
30	Nationella, Star	Helsingfors
31	Nationella, Ping-Pong	Helsingfors

November

6	Landskamp Finland — Norge, FBTF	Helsingfors
7	Internationella, PTS-60/Pasilan Toverit	Helsingfors
6—7	Internationella, Pöytätennisseura-60	Rovaniemi
13—14	FM Lag-cup samt individuella ABC-klasserna, Kotirannan Kunto/Halex	Vasa
20	Nationella, Staga	Helsingfors
21	M-serien III omgången KyMa	Kylmäkoski
21	Nationella, Mikkelin Palloseura	S:t Mickel
25—28	SOC, Sverige	Kristianstad
27	AIF:s Lag-cup mästerskap, AIF	Jyväskylä
28	Internationella, Nousu	Jyväskylä
28	Nationella, Bollkamraterna	Helsingfors

December

4	Nationella, Vaalan Karhu	Vaala
4—5	Internationella, Åbo distrikt/Makkabe	Åbo
11	Nationella, Lahden Kaleva	Lahti
12	M-serien IV omgången Stiga	Helsingfors
19	Mästarklassen, FBTF	Helsingfors

Januari		
8—9	Internationella, Maraton	Borgå
15	Nationella, Staga	Helsingfors
16	M-serien V omgången Otso	Helsingfors
22	M-klassen II-granskning, FBTF	Helsingfors
23	Nationella, Nousu	Jyväskylä
29—30	Internationella, Wega-pokal, WEGA	Helsingfors
Februari		
5—6	Junior FM-tävlingarna, Bollkamraterna	Helsingfors
12	M-klassen I-granskning, FBTF	Helsingfors
13	M-serien VI omgången Karhut	Helsingfors
13	Nationella, Padasjoen Yritys	Padasjoki
19—20	AIF:s och ACF:s mästerskap	
26	Landskamp Finland — Tyskland, FBTF	Helsingfors
27	Nationella, Mikkelin Palloseura	S:t Mickel
26—27	Internationella, Kemijärven Urheilijat	Kemijärvi
Mars		
5—6	Individuella FM-tävlingarna, Wega	Helsingfors
13	Mästarklassen, FBTF	Helsingfors
19	Nationella, Vaalan Karhu	Vaala
20	Nationella, Bollkamraterna	Helsingfors
19—20	AIF:s juniordagar	
26. 3—4. 4.	VM-tävlingarna, England	Birmingham
27	Nationella, Tenniskerho-73	Helsingfors
April		
3	Pinnacle, FBTF	Helsingfors
2—3	Internationella, LaKa/LPTS	Lahti
17	M-serien VII omgången BK	Helsingfors
24	M-serien VIII omgången TIP-70	Vanda
Maj		
8	Mästerskap och Finlandsserien granskning, FBTF	Helsingfors
Juni		
19	Juniorlandskamp Finland — Norge — Danmark, FBTF	

Ruotsin pöytätennisliiton puheenjohtaja Erik Extergren ja SPTL:n puheenjohtaja Esa Ellonen keskustelevat kansainvälisestä yhteistyöstä Ruotsin Prahan suurlähetystön vastaanotolla EM-kisojen aikana.

Svenska Bordtennisförbundets ordförande Erik Extergren och FBTF:s ordförande Esa Ellonen diskuterar om internationellt samarbete på Svenska ambassadens mottagning under EM-tävlingarna i Prag.

halex

Vuoden 1977 MM-kilpailujen virallinen pelipallo.

Pääedustaja
PARMAX-MYYNTI OY
Pursimiehenkatu 27,
00150 Helsinki 15
puh. 637 806, 639 510

Ruskut
7/10

Miten on pelattava ratkaisevat pallot

Pöytätennislehti pyrkii tästä numerosta lähtien painamaan kuvasarjoja suomalaisista tai ulkomaalaisista huippupelaajista. Idea on saatu japanilaisista pöytätennislehdistä, joissa on julkaistu joka numerossa useitakin kuvasarjoja sekä niihin liittyviä selostuksia.

Tarkoitus on kuvata pelaajien suorituksia ottelun tärkeimmissä ja tiukimmissa tilanteissa.

Kaikilla pelaajilla on oma tyylinsä mitä pyrkivät pelaamaan. Varsinkin ottelujen ratkaisupallojen aikana yrittävät huiput, myös jotkut suomalaiset pelata oman tyylinsä mukaisesti: spinnaaja hakee syöttönsä jälkeen tappospinnipaikkaa, kontraaja pyrkii saamaan pallon kontraukseksi ym. On myös pelaajia, jotka sekoittavat toisten peliä ja odottavat hartaasti vastustajan virhettä; näin tekevät usein pelillisesti heikoimmat.

Tietysti kaikki ovat yksilöitä ja pallot vaihtelevat välillä suurestikin, mutta jonkinlaisia yleistyksiä voi kuitenkin tehdä. Lukuunottamatta puolustuspelaajia — ja joskus jopa he — pyrkivät huiput ratkaisupallojen aikana lähes aina niskan päälle, hyökkäämään. Yleensä se joka pääsee painamaan päälle voittaa pelin. Nykyisin huippupöytätenniksessä ei enää riitä pelkkä tarkkuus, täytyy päästä määräämään pelin laatu ennenkuin voi olettaa voittavansa.

Kun tutkitaan Suomessa pöytätennistä ja sen parissa urheilevia, panee usein merkille, että pelaajat jotka ottelun kuluessa hyökkäävät raivokkaasti saattavat tiukassa tilanteessa menettää luontonsa ja jäädä odottamaan toisen virheitä. Monta kertaa näkee pingispöydän luona huvittavan "näytelmän" jatkopalloilla: Kummatkin osapuolet ovat paketissa eivätkä uskalla tehdä ratkaisevaa hyökkäystä. Vaikka he tällöin yrittävät "lyödä" palloa mahdollisimman tarkasti ja varmasti, sattuu lähes aina, että toinen erehtyy täysin. Tällaista tapahtuu hermotilanteissa jopa ainoastaan tönittäessä, sillä hyökkääjä, joka ottelun kuluessa on tottunut lyömään lujaa heti ensimmäisestä tilaisuudesta, ei osaa sopeutua rytminvaihdokseen ja — häviää.

Voi tietenkin väittää, että jos on hermostunut ei pidä lähteä yrittämään liian vaikeita. Väite pitääkin täysin paikkansa, mutta sanon vielä kerran mutta, hyökkääjäpelaajan ollessa kyseessä tämä "liian vaikea" on liian HELPON lyönnin yritys. Toivon, että ymmärsitte.

Haluaisin ottaa hyökkääjäpelaajistamme esimerkiksi kuvasarjamme toisen osapuolen Martin. Maran peli ei tosin ole täysin "normaalin" hyökkääjäpelaajan kaltaista, sillä Maraahan voi sanoa melko monipuoliseksi. Sitä suuremmalla syyllä kannattaa panna merkille Maran tyyli pelata jatkopallot. Huolimatta monipuolisuudestaan ei hän yleensä sovelluta liikaa peliään vastustajan mukaan, vaan lähes aina käy päälle. Jos katsoo tuloksia, voittaa Mara jopa ulkomailla useimmat tasaiset ottelut ja jatkopallot.

Pelaajaa vastaan, joka itsepäisesti hakee hyökkäysasemia myös tiukassa tilanteessa, on hyvin vaikea löytää vastalääkkeitä. Jouduttaessa pelkäämään esimerkiksi vastustajan tappospinniä (Maran tapaus), käy usein niin, että syötönvastaus epäonnistuu tai syötönpalautuksesta normaali kontraus menee vikasuuntaan. Hyökkääjällä on siis henkinenkin ylivoima.

On merkillistä, että vaikka toisetkin pelaajat ymmärtävät ja ehkä jopa hyväksyvätkin nämä tosiasiat kuitenkin jatkopallojen tullessa kohdalle, pelkäävät ratkaisun tekoa. En tietystikään ole juuri se oikea henkilö puhumaan tästä asiasta, mutta vaikka en ole toiminutkaan kuten tässä neuvon, ei se mielestäni estä minua pohtimasta jatkopallojen ja pelityylien välistä arvoitusta.

Olen nyt kuitenkin hieman eksynyt aiheesta, itse kuvasarjasta. Pyrin jokaisessa lehden numerossa antamaan jon-

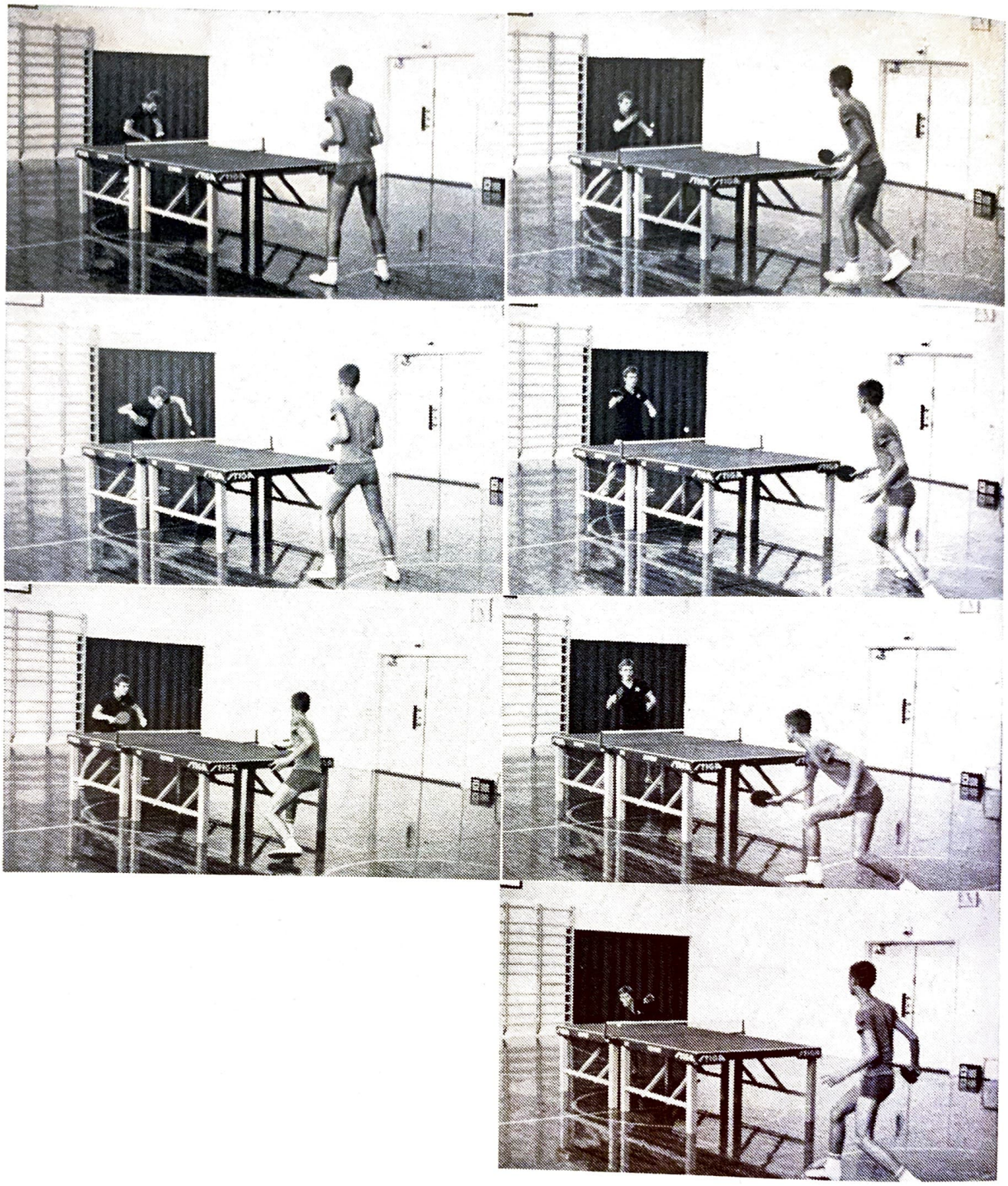

1 2 3 4 5 6 7

kinlaisen selostuksen kuvasarjan ohella. Tämän sarjan yhteydessä ei ole paljoakaan sanomista, sillä se ei ole otettu kilpailutilanteesta. Päästäksemme alkuun pyysin Maraa sekä Jukkaa suostumaan valokuvattavaksi. He hyväksyivät nöyrän pyyntöni, joskin se varmastikin häiritsi heidän harjoitteluaan. Kiitos.

Vaikkei näistä kuvista suoranaista hyötyä olisikaan ovat ne kuitenkin mielenkiintoisia, ovathan he Suomen kaksi tämänhetken parasta pelaajaa. Lapsellisesti voi sanoa, että kuviin on vangittu Suomen paras lyönti, Maran kämmenspinni. Katsokaa ja ihmetelkää!

Michel

8

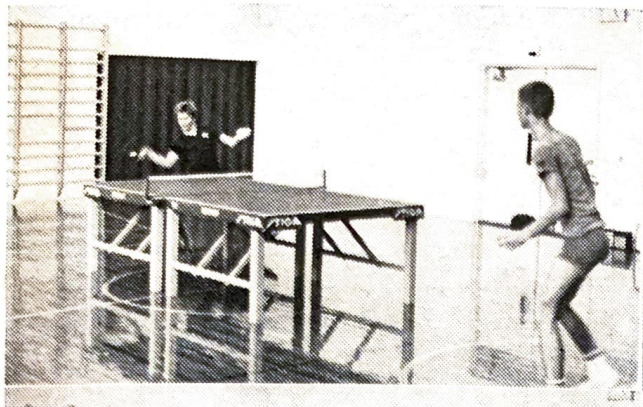

13

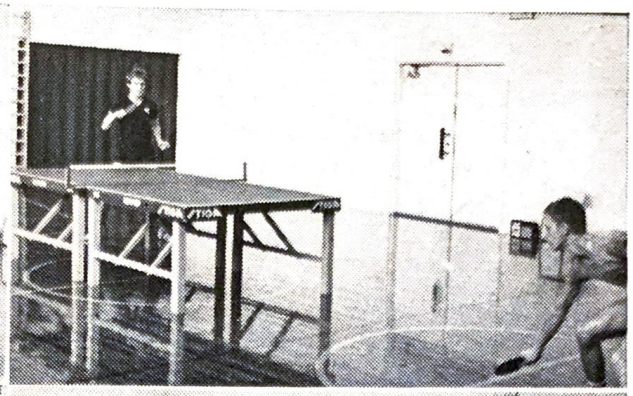

9

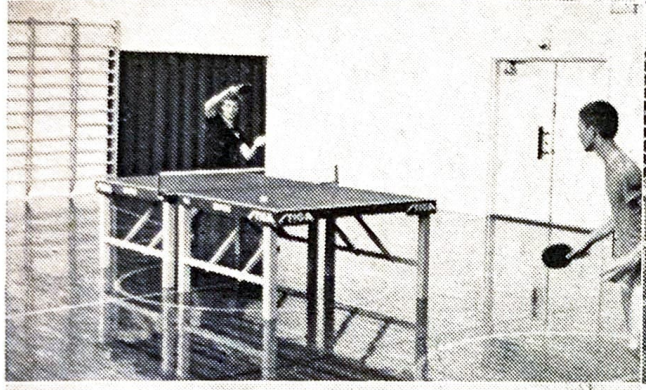

14

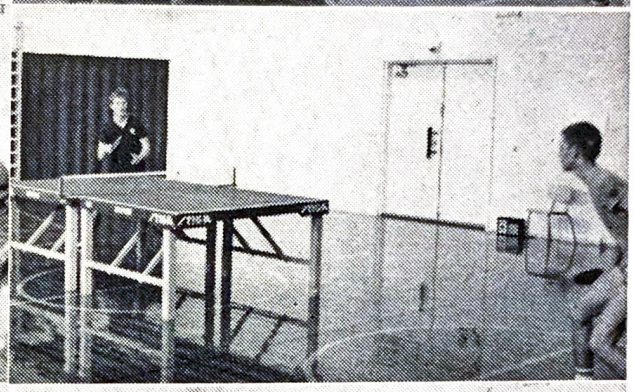

10

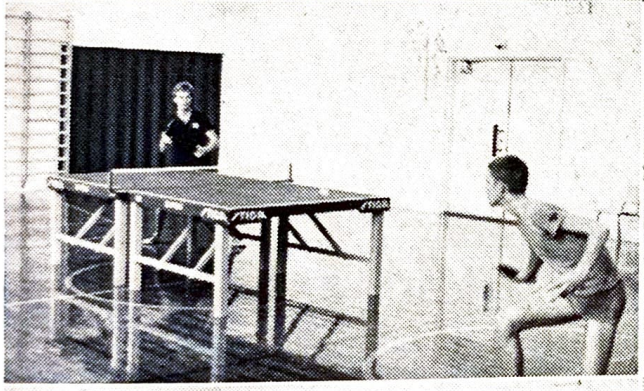

15

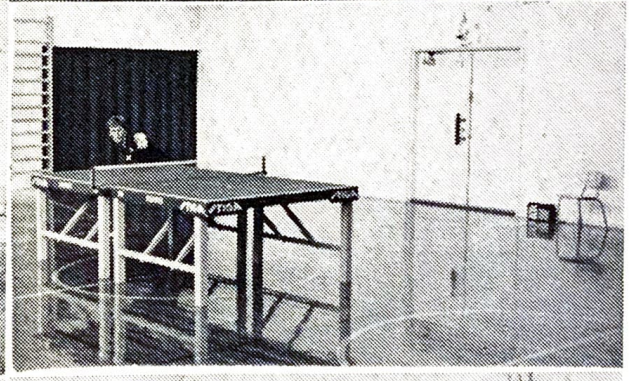

11

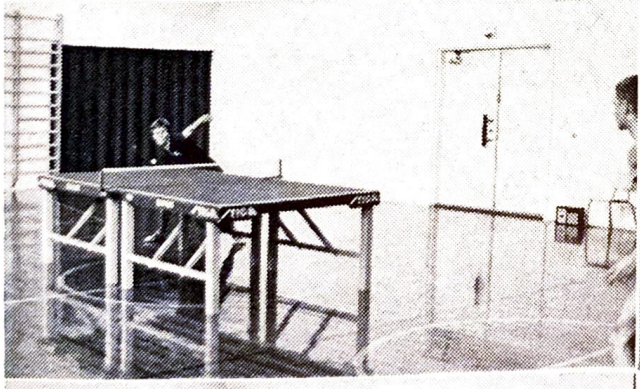

16

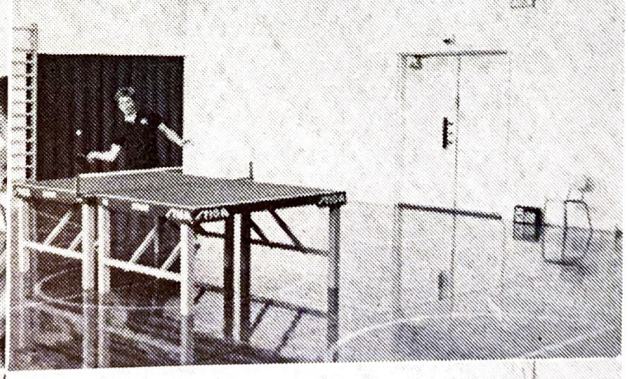

12

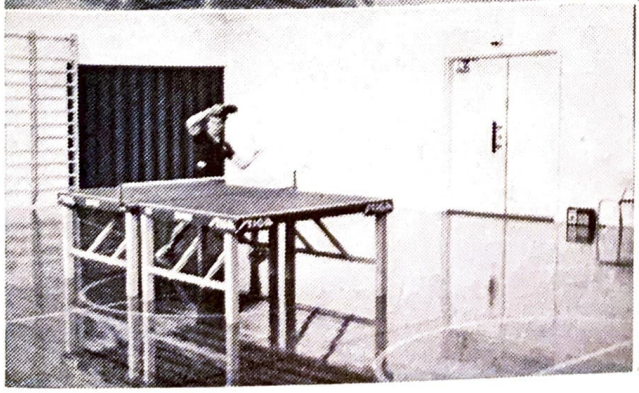

17

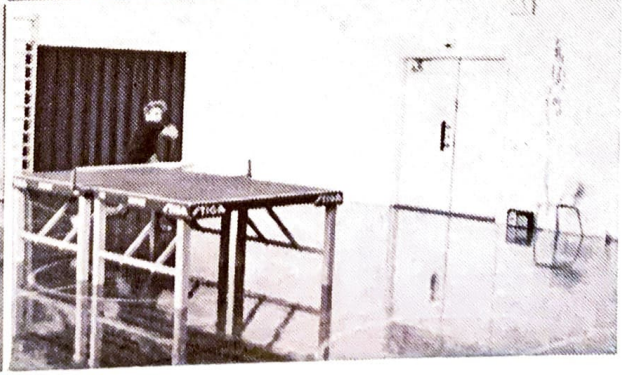

"Nalle" Hallbäck
BK:n pöytätennissielu.

Miten seuranne toimii...?

Tässä numerossa aloitan haastattelusarjan, jossa seuran edustaja vastaa erilaisiin kysymyksiin. Tällä seuran palstalla on se tarkoitus, että saataisiin tieto toistemme toiminnasta ja ehkä myös seurat aktivoituisivat. Tulen tekemään haastattelut saadakseni ensin jonkinlaisen yleiskuvan eri puolilta maata ja myös eri suuruisten seurojen toiminnasta.

Ensimmäinen haastateltava on Bollkamraterna r.f. (BK) sihteeri Björn (Nalle) Hallbäck. BK on saavuttanut useita Suomen mestaruuksia ja seuran riveistä on tullut monta hyvää pelaajaa. BK nousi myös tänä vuonna mestaruussarjaan.

Koska seuranne perustettiin ja koska pöytätennis otettiin seuranne ohjelmaan?

Perustettu 1935 ja pöytätennis otettu heti ohjelmaan.

Montako pöytätennistä harrastavaa jäsentä on seurassanne?

Tällä hetkellä noin 20 henkilöä.

Mitkää ovat parhaat saavutuksenne pöytätenniksessä?

Useat seuramme jäsenten henkilökohtaiset SM-tittelit ja mestaruussarjan voittaja ja Cup-voittaja.

Mikä on saavutuksienne salaisuus?

Hyvää pelaaja-ainesta!

Kuinka usein pelaajan on harjoiteltava?

Nykyään on ylläpidettävä kuntoaan ympäri vuoden, pelattava ja harjoiteltava pöytätennistä talvisin ainakin 4 päivää viikossa + sarjaottelut. Kesäisin riittänee 2 päivää viikossa harjoittelu + muutaman viikon kestävät harjoitusleirit.

Onko seuranne harjoitusohjelmassa minkäänlaista kunto- ja voimaharjoitusohjelmaa ja noudattavatko pelaajat niitä?

Tällä hetkellä ei, turvaudumme liiton järjestämiin valvottuihin harjoituksiin.

Paljonko seurallanne on junioreja ja miten olette järjestäneet heidän koulutuksensa?

Noin 4 pelaajaa, koulutusta pyritään tehostamaan.

Onko Teillä uusia tähtipelaajia tulossa?

Toivottavasti.

Millä lailla saataisiin seuran toiminta aktiivisemmaksi sekä seura- että valtakunnallisella tasolla?

Uhraamalla enemmän varoja tähän tarkoitukseen, mutta taloudellinen tila on suurena esteenä.

Mitä mieltä olette Suomen pöytätennisurheilun nykytasosta?

Taso on parantunut ja varsinkin nuorten menestykset, sekä kotimaassa, että ulkomailla on ilahduttava seikka.

Bengt Ahti

Hyväksytyt välineet

Mailat:

Stiga Ab

45-1111 Alsér Backside Yasaka Cobra xxx 1 mm, 45-1112 Alsér Junior Backside Stiga x 2 mm, 45-1114 Alsér Backside Yasaka Cobra 2 mm, 45-1116 Alsér Soft Yasaka Cobra xxx 2 mm, 45-1113 Alsér Backside Yasaka xx 2 mm, 45-1117 Alsér Mark V Backside 2 mm, 45-1119 Alsér Combi Yasaka Cobra xxx 2 mm, 45-1121 Kjell Backside Yasaka Cobra xxx 1 mm, 45-1122 Kjell Junior Backside Stiga x 2 mm, 45-1123 Kjell Yasaka xx 2 mm Backside, 45-1124 Kjell Backside Yasaka Cobra xxx 2 mm, 45-1126 Kjell Soft Yasaka Cobra xxx 2 mm, 45-1127 Kjell Mark V Backside 2 mm, 45-1131 Bernhardt Backside Yasaka Cobra xxx 1 mm, 45-1134 Bernhardt Backside Yasaka Cobra xxx 2 mm, 45-1151 Mellis Backside Yasaka Cobra xxx 1 mm, 45-1154 Mellis Backside Yasaka Cobra xxx 2 mm, 45-1164 Neidert Backside Yasaka Cobra xxx 2 mm, 45-1181 Stellan Yasaka Cobra xxx 1 mm Backside, 45-1182 Stellan Junior x 1,5 mm Backside, 45-1183 Stellan Yasaka xx 2 mm Backside, 45-1187 Stellan Mark V Backside 2 mm, 45-1184 Stellan Backside Yasaka Cobra xxx 2 mm, 45-2123 Stiga Original Backside Yasaka xx 2 mm, 45-2125 Stiga Original Soft Yasaka xx 2 mm, 45-2127 Stiga Original Nabb, 45-2112 Europa Backside Stiga x 2 mm, 45-2113 Europa Backside Yasaka xx 2 mm, 45-2115 Europa Soft Stiga x 2 mm, 45-2116 Europa Soft Yasaka xx 2 mm, 45-2117 Europa Nabb, 45-1174 Stiga 2000 Cobra xxx, 45-1177 Stiga 2000 Mark V, 45-2142 Stiga Merit x 1,5 mm Backside, 45-2145 Stiga Merit x 1,5 mm Soft, 45-2147 Stiga Merit Nabb.

Oy Sigma Ab

EGYL AB Egyl Pro 1100, Egyl Yoroshi 1130, Egyl Chihau 1150, Korpa Jr. Wakaba D 13, Korpa Allround D 13, Korpa Sriver D 13, Korpa Supersriver D 13, Korpa de Luxe Allround D 13, Korpa de Luxe Sriver D 13, Surbek Allround D 13, Surbek Sriver D 13, Surbek Supersriver D 13, Börzsey Kombi Sriver Killer/Sriver, Jonyer Allround D 13, Jonyer Sriver D 13, Jonyer Supersriver D 13, Klampar Allround D 13, Klampar Sriver D 13, Klampar Supersriver D 13, Gergely Allround D 13, Gergely Sriver D 13, Gergely Supersriver D 13, Kenny Style Allround D 13, Kenny Style Sriver D 13, Kenny Kombi Sriver Killer/Sriver, Kenny Style Supersriver D 13, Tamasu Pan Asia D 13, Stipancic Allround D 13, Stipancic Sriver D 13, Stipancic Supersriver D 13, Tamasu Pan Asia Nabb C4.

Oy Sultrade Ltd Banda All Round, Banda Dia Soft, Banda Hi-Super, Banda Golden.

Fexima OY Double Happiness G 1832

Parmax-Myynti Oy Halex Tristar, Halex Starline, Halex Avenger, Halex Elan, Halex Blue Spot.

Pallot:

Stiga Ab 45-4112Alsér xx valk., 45-4113 Alsér xxx valk., 45-4143 Alser xxx kelt., 45-4213 Halex xxx valk., 45-4243 Halex xxx kelt.

Oy Sigma Ab Dunlop Barna Super xxx ja xx.

Virsu Oy Hanno xxx ja xx

Oy Sultrade Ltd Nittaku xxx, Nittaku xx.

Oy Svedimport Ab YSP Select xxxx ja YSP Super xxx

Fexima OY Double Happiness (Gold Cup suositellaan harjoituspalloksi).

Parmax-Myynti Oy Halex xxx ja xx.

Mainittujen pallojen yhden tähden laatuja suositellaan harjoituspalloiksi.

Pöydät:

Stiga Ab 45-5121 Stiga Expert VM, 45-5111 Stiga Match, 45-5112 Stiga Match Roller.

Oy Sigma Ab Barna

Irtokumit:

Stiga Ab: Yasaka

EGYL AB: Butterfly

Oy Renecta Ab: Nittaku Magic

Oy Sigma Ab:

Korkealaatuiset kiinalaiset pingis-välineet

Kuskut. 21,0,-70

GOLD CUP

Mailat:

545NB, sileäpintainen ja pehmustettu, varustettu säilytyspussilla. Ovh. 18,-.
525SB, nyppyläpintainen ja pehmustettu, varustettu säilytyspussilla. Ovh. 12,-.

Pallot:

803 valkoinen, tasapainoitettu, hiotulla saumalla. Ovh. 2,-/3 kappaleen rasia.

DOUBLE HAPPINESS

Mailat:

G1832, valmistettu Kansainvälisen Pöytätennisliiton suositusten mukaan. Sileäpintainen ja pehmustettu. Ovh. 36,-.

Pallot:

G1818, Kansainvälisen Pöytätennisliiton hyväksymä virallinen kilpailupallo.
Ovh. 1,50/kpl.

Myynti alan liikkeissä.

Maahantuoja: **FEXIMA OY**

SPTL TIEDOTTAA

Pöytätenniskilpailujen järjestäjille

Viime vuosina pt-kilpailujen määrä on kasvanut voimakkaasti. Syyskuun alusta huhtikuun loppuun pidetään lähes joka viikonloppu jossakin kilpailut, ja usein on kilpailuja jopa kolmellakin eri paikkakunnalla yhtaikaa. Tätä on kuitenkin vaikea uskoa tiedotusvälineissä esiintyvien pt-uutisten perusteella. Kilpailuja ei puffata, eikä tuloksista tiedoteta riittävässä määrin. Tämä koskee liiton omia kilpailuja yhtä hyvin kuin seurojen järjestämiä. SPTL:n hallitus onkin päättänyt puuttua asiaan, ja seuraavaksi esitän eräitä *velvoittavia* ohjeita kilpailujen järjestäjille.

1. Järjestävän seuran tulee ilmoittaa kunkin mestaruussarjakierroksen ottelutulokset ja sarjatilanne television Urheiluruutuun, puh. 41 88 11, Urheiluradioon, puh. 44 11 41 sekä STT:hen, puh. 60 16 36.
2. Suurempien kilpailujen, kuten SM-kilpailujen tulokset on niinikään ilmoitettava televisioon, radioon sekä STT:hen.
3. Kansallisten kilpailujen tulokset on ilmoitettava Urheiluradioon sekä STT:hen.

Liittohallituksessa tulemme tarkoin seuraamaan yllämainittujen ohjeiden noudattamista. Ne vaativat järjestäjiltä hieman lisävaivaa, mutta jos haluamme edelleen kehittää urheiluamme ja lisätä sen arvostusta meidän tulee huolehtia siitä että toimintamme näkyy ja kuuluu.

Leif Rehnström

U. PUUSTINEN 50 v.

Liiton varapuheenjohtaja Usko Puustinen täytti 09.07.1976 50 vuotta. Juhlapäivänään häntä kävi liiton puolesta onnittelemassa kunnianpuheenjohtaja Toivo Pöyry ja lehden päätoimittaja Bengt Ahti, jotka luovuttivat Liittomme viirin.

Pingisväen onnittelut!

Rankinglistat

Miehet

1. Martti Autio Stiga
2. Jukka Ikonen KyMa
3. Jarmo Jokinen TIP-70
4. Seppo Elsinen Stiga
5. Jouni Pukkila Otso
6. Mikko Grünstein TIP-70
7. Matti Lappalainen Wega
8. Juha Hämäläinen Vela
9. Håkan Nyberg Otso
10. Robert Ådahl TIP-70
11. Matti Vainio Wega
12. Kari Kuusiniemi Otso
13. Harry Serlo KoKa
14. Matti Kurvinen Stiga
15. Jouko Manni KoKa
16. Pekka Nieminen KyMa
17. Tapio Penttilä TuTo
18. Björn Ådahl TIP-70
19. Esko Heikkinen KoKa
20. Lars Långstedt Wega
21. Jari Vuorinen Otso
22. Matti Nyyssönen HUT
23. Peter Eklund BK
24. Pentti Vihko Stiga
25. Markku Niemi Otso
26. Pekka Kolppanen Vela
27. Kimmo Hovi Vela
28. Anders Lundström MBF
29. Petri Siivo PerPy
30. Ari Sirén Otso

Naiset

1. Liisa Järvenpää Wega
2. Monica Grefberg TIP-70
3. Maija Nieminen KyMa
4. Sonja Grefberg TIP-70
5. Ulla Bäckman KoKu
6. Seija Nevakare JyNo
7. Arja Kaarela KyMa
8. Gun Kumenius Stiga
9. Hannele Bäckman KoKu
10. Aili Jurvanen KantU

Naisjuniorit alle 17 v.

1. Monica Grefberg TIP-70
2. Sonja Grefberg TIP-70
3. Ulla Bäckman KoKu
4. Hannele Bäckman KoKu
5. Aili Jurvanen KantU
6. Kirsi-Marja Bäckman KoKu
7. Heljä Pihkala PadY
8. Sirpa Järvinen TerPy
9. Nina Johansson MBF
10. Tiino Siivo TerPy

Miesjuniorit alle 17 v.

1. Mikko Grünstein TIP-70
2. Matti Vainio Wega
3. Kari Kuusiniemi Otso
4. Matti Kurvinen Stiga
5. Björn Ådahl TIP-70
6. Esko Heikkinen KoKa
7. Jari Vuorinen Otso
8. Matti Nyyssönen MUT
9. Anders Lundström MBF
10. Petri Siivo TerPy
11. Ari Sirén Otso
12. Martti Vihko Staga
13. Mika Oksman PT-60
14. Tero Luukkonen TerPy
15. Stefan Söderberg KUF
16. Reijo Sivén HUT
17. Heikki Okkonen KU
18. Jouko Nuolioja KuPTS
19. Taisto Arkko PT-60
20. Matti Keränen KadY

Miesjuniorit alle 15 v.

1. Matti Kurvinen Stiga
2. Matti Nyyssönen HUT
3. Anders Lundström MBF
4. Stefan Söderberg KUF
5. Jouko Nuolioja KuPTS
6. Aki Saari Staga
7. Pentti Varrio KU
8. Jari Vepsäläinen KuPTS
9. Kjell Fredriksson KUF
10. Jarmo Enqvist PadY
11. Isto Louevuo Stiga
12. Tapio Salmi Stiga
13. Stefan Hedman Halex
14. Roger Söderberg KUF
15. Mika Pyykkö VaKa
16. Mats Ingman Malex
17. Matti Jurvanen KantU
18. Heikki Heinonen LaKa
19. Antti Mäkinen MBF
20. Timo Juutinen TPK

Naisjuniorit alle 15 v.

1. Monica Grefberg TIP-70
2. Sonja Grefberg TIP-70
3. Ulla Bäckman KoKu
4. Kirsi-Marja Bäckman KoKu
5. Heljä Pihkala PadY
6. Nina Johansson MBF
7. Tiina Siivo TerPy
8. Tarja Saari Stiga
9. Eva Malmberg KUF
10. Aila Kostamo KU

Miesjuniorit alle 13 v.

1. Stefan Söderberg KUF
2. Jouko Nuolioja KuPTS
3. Mika Pyykkö VaKa
4. Jan Seuri TuTo
5. Kimmo Arrenius KontU-72
6. Karri Husso Stiga
7. Mika Wahlström TIP-70
8. Timo Kemppi KontU-72
9. Jari Jääskeläinen Wega
10. Jouni Santara MPS
11. Jari Ahtiainen HP
12. Hannu Lahtela KU
13. Jali Taipale KU
14. Hannu Nelin PT-60
15. Heikki Kettunen PaKa

Naisjuniorit alle 13 v.

1. Sonja Grefberg TIP-70
2. Ulla Bäckman KoKu
3. Tarja Saari Stiga
4. Eva Malmberg KUF
5. Aila Kostamo KU
6. Jutta Rautiainen Stiga
7. Leila Suvanto SeSi

Ikämiehet

1. Tapio Simonen Otso
2. Olavi Koivu Staga
3. Max Laine Vela
4. Raimo Nuutinen JyNo
5. Torkel Grefberg Maraton
6. Pentti Karlin PingPong
7. Esa Valasti Otso
8. Einari Nuolioja KuPTS
9. Caj Malmberg KUF
10. Paavo Hänninen TMP
11. Alpo Tenhunen KuPTS
12. Kaj Blomfelt Maraton
13. Pauli Makkonen Sorry
14. Olavi Pakkala PTS-60
15. Veikko Heikkonen KantU
16. Rainer Sohlman TMP
17. Pentti Sivén HUT
18. Ingvar Söderström TaNMKY
19. Erkki Kangas Halex
20. Helge Sundqvist TMP

Pelaajien luokittamissäännöt

Pelaajat jaetaan pelitaidon mukaan neljään luokkaan seuraavasti:

Valioluokka
A-luokka
B-luokka
C-luokka

Yllämainituille kilpaluokille lasketaan pistearvo, joka saadaan laskemalla osallistuneiden (ainoastaan k.o. luokkaan kuuluvien) pelaajien pisteet yhteen, jolloin

Valioluokan	pelaajan	pistearvo	on	7
A-luokan	„	„	„	5
B-luokan	„	„	„	3
C-luokan	„	„	„	1

Kotimaisiin kansainvälisiin kilpailuihin osallistuvien ulkomaisten pelaajien pistearvot määrää kilpailukomitea.

Parhaiten sijoittuneet saavat sijoituspisteitä allaolevan taulukon mukaan.

Sijoituspisteitä annetaan Valio-, A-, B- ja C-luokassa sekä mestariluokassa ja sen karsinnoissa. Mestariluokassa ja sen karsinnoissa saadaan luokan pistearvo laskemalla kaikkien osallistuneiden pelaajien pisteet yhteen. Saadakseen sijoituspisteitä on kuitenkin pelattava ja voitettava 1 ottelu. Valio-, A- ja B-luokassa annetaan asianomaisiin luokkiin kuuluville pelaajille 1 piste jokaisesta voitetusta (vastustajan oltava samassa tai ylemmässä luokassa) ottelusta mikäli pelaaja ei saa pisteitä taulukon mukaan. Jos pelaaja saa pisteitä ylemmässä luokassa lasketaan ne hänen hyväkseen hänen omassa luokassaan. Sijoituspisteitä annetaan jokaisessa SPTL:n hyväksymässä kansallisessa tai kansainvälisessä kilpailussa sekä eri piirien ja liittojen mestaruuskilpailuissa. Sarjaotteluissa annetaan kaikille pelaajille 1 piste voitetusta ottelusta mikäli vastustaja on ollut vähintään samaan luokkaan kuuluva pelaaja.

Noustakseen seuraavaan ylempään luokkaan vaaditaan:

C-luokassa	20	pistettä
B-luokassa	70	„
A-luokassa	120	„

Luokittamisen pistetaulukko

Kilpailu luokan pistearvo	Sijoitus –	=	III—IV	V—VII	X—XVI
8— 16	9	4			
17— 24	12	6	3		
25— 32	16	8	4	2	
33— 48	24	12	6	3	
49— 64	32	16	8	4	
65— 96	40	20	10	5	
97—128	48	24	12	6	
129—160	56	28	14	7	
161—192	64	32	16	8	
193—224	72	36	18	9	
yli 224	80	40	20	10	5

Nostaminen tapahtuu heti kun pistemäärä on saavutettu. Sen jälkeen aloitetaan uusi pistelasku ylemmässä luokassa, josta pelaaja voi vielä samana pelivuonna nousta.

Pudottaminen seuraavaan alempaan luokkaan tapahtuu seuraavasti:

Valioluokkaan kuuluu kulloinkin voimassa olevan rankinglistan 20 parasta sekä pelikauden aikana sinne nousseet. Pelikauden päätyttyä listan 20 parasta säilyvät valioluokassa.

A-luokassa pysyvät ne Valioluokan pelaajat, jotka eivät ole rankinglistan kahdenkymmenen parhaan joukossa ja kauden aikana A-luokkaan nousseet sekä A-luokassa eniten pisteitä saavuttaneet niin, että lukumäärä on korkeintaan 100.

B-luokassa pysyvät pelivuoden aikana sinne nousseet ja A-luokasta pudonneet sekä ne pelaajat, jotka kauden aikana ovat saavuttaneet sijoituspisteitä.

Pistelasku aloitetaan uudestaan jokaisen pelivuoden alussa.

Kesän jälkeen hiuksesi tarvitsevat hoitoa ja hellää käsittelyä.
Meillä on myös terveiset Vidal Sassonilta

Luskat.

Salon Mia Lundahl
Tuulikki Naumanen

Iso-Roobertinkatu 20—22 A 74
III kerr. Hissillä
Tilaukset puh. 630 559

Butterfly
TAMASU EUROPA

OLEMME VARANNEET MELKOISEN VALIKOIMAN MYÖS BUTTERFLY-TARVIKKEITA SILTÄ VARALTA, ETTÄ TUNNUSTAT SAMAA MERKKIÄ KUIN MAAILMAN HUIPUT. SOITA, KIRJOITA TAI TULE KÄYMÄÄN. SAAT ASIANTUNTEVAN PALVELUN.

Luskat 7/00

URHEILU RUUTU
ITSENÄISYYDENK. 25
33500 TAMPERE 50
PUH. 931 - 53751

- KILPAURHEILIJAN
- KUNTOILIJAN
- HARRASTAJAN JA
- HYVÄNPALVELUN

ERIKOISLIIKE

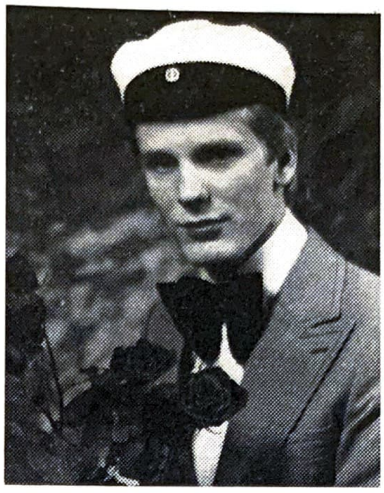
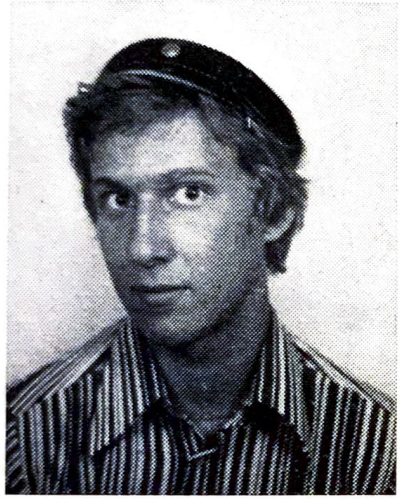

Kevään pt-ylioppilaat: Thomas Hallbäck, Pekka Kolppanen, Juhani Taskinen, Matti Vainio ja Pentti Vihko.

SPTL:n Helsingin piiri

Helsingin Piiri järjesti pelikaudella 1975—76 piirin sarjat seuraaville joukkueille:

Miesten sarja 2, MJ-alle 15 v ja MJ-alle 13 v.

Miesten sarja 2 jakoivat voiton Toukolan Teräs (Puska, Tyllinen, Toikka, Väisänen, Nummelin ja Meripaasi) ja MBF -I (Johansson, Paul, Lundström ja Eriksson).

Miesjuniorit alle 15 v voitti TIP-70 (S Grefberg, M Grefberg ja M Wahlström).

Miesjuniorit alle 13 v jakoivat voiton TIP-70 I (M Wahlström, P Papunen ja S Grefberg) ja Kontu-72 (T Kemppi ja J Koivula).

Piirisarja 1975—76 Miesten sarja 2

1. Tote	14	11	2	1	78—20	24
MBF 1	14	12	0	2	72—27	24
3. Kontu	14	9	3	2	74—30	21
4. HNMKY	14	7	1	6	60—50	15
5. TIP-70	14	6	2	6	49—48	14
6. PaTo	14	3	0	11	18—68	6
7. MBF 2	14	2	0	12	24—75	4
8. MBF 3	14	2	0	12	20—77	4

MJ alle 15 v.

1. TIP-70 1	16	16	0	0	95—13	32
2. Stiga 1	16	12	1	3	82—35	25
3. Stiga 2	16	11	1	4	78—41	23
4. MBF 1	16	9	0	7	63—46	18
5. TIP-70 2	16	9	0	7	63—46	18
6. TIP-70 3	16	5	0	11	40—67	10
7. MBF 3	16	4	1	11	33—79	9
8. MBF 4	16	2	2	12	31—86	6
9. MBF 2	16	0	1	15	12—95	1

MJ alle 13 v.

1. TIP-70 1	16	15	0	1	46—10	30
Kontu-72	16	15	0	1	47—13	30
3. Wega	16	12	0	4	42—17	24
4. Stiga 1	16	9	0	7	34—23	18
5. Stiga 2	16	7	0	9	26—30	14
6. TIP-70 2	16	6	0	10	26—33	12
7. TIP-70 3	16	5	0	11	12—36	10
8. MBF 2	16	2	0	14	10—44	4
9. MBF 1	16	0	0	16	4—48	0

Pelikauden 1976—1977 alussa pelaajat luokitellaan seuraavasti:

Valioluokka

1 Autio Martti
2 Elsinen Seppo
3 Grünstein Mikko
4 Heikkinen Esko
5 Hämäläinen Juha
6 Ikonen Jukka
7 Jokinen Jarmo
8 Kurvinen Matti
9 Kuusiniemi Kari
10 Lappalainen Matti
11 Långstedt Lars
12 Manni Jouko
13 Nieminen Pekka
14 Nyberg Håkan
15 Penttilä Tapio
16 Pukkila Jouni
17 Serlo Harry
18 Vainio Matti
19 Ådahl Björn
20 Ådahl Robert

A-luokka

1 Arkko Taisto
2 Blomfelt Kaj
3 Brännbacka Ronny
4 Bäckman Mika
5 Bäckman Vesa
6 Calonius Maurice
7 Eklund Peter
8 Enqvist Bengt
9 Eriksson Peter
10 Grefberg Monica
11 Grefberg Torkel
12 Heikkonen Veikko
13 Heino Jukka
14 Hovi Kimmo
15 Hänninen Paavo
16 Johansson Berndt
17 Jutila Mikael
18 Jäntti Jarmo
19 Järvinen Heikki
20 Kajander Hannu
21 Kallio Kalevi
22 Kangas Erkki
23 Kara Tauno
24 Karlin Pentti
25 Karlsson Markus
26 Kataja Kari
27 Kauppinen Jorma
28 Keränen Matti
29 Keva Juhani
30 Koivu Olavi
31 Kolppanen Pekka
32 Korhonen Simo
33 Korpela Veli-Matti
34 Koskela Markku
35 Kujanpää Juhani
36 Laine Max
37 Leidenius Christer
38 Leva Tuomo
39 Lundström Anders
40 Luukkonen Tero
41 Makkonen Pauli
42 Malmberg Caj
43 Malmberg Christer
44 Manni Olli
45 Michelsson Pekka
46 Myllylä Altti
47 Määttä Eino
48 Niemi Markku
49 Nieminen Jukka
50 Nummelin Kari
51 Nuolioja Einari
52 Nuolioja Jouko
53 Nuutinen Raimo
54 Nyyssönen Matti
55 Okkonen Heikki
56 Oksman Mika
57 Orre Alf
58 Paakkulainen Timo
59 Pakarinen Kari
60 Pakkala Olavi
61 Parikka Pentti
62 Paul Göran
63 Pekkinen Jarmo
64 Pitkälä Matti
65 Pitkänen Risto
66 Puurunen Antti
67 Rasinen Asko
68 Rehnström Leif
69 Reiman Seppo
70 Rundberg Torvald
71 Ruokolainen Martti
72 Saari Aki
73 Salonen Mauri
74 Savolainen Seppo
75 Sihvo Hannu
76 Siivo Petri
77 Simonen Tapio
78 Sirén Ari
79 Sivén Pentti
80 Sivén Reijo
81 Sohlman Rainer
82 Somervuori Jukka
83 Sundqvist Helge
84 Söderström Ingvar
85 Taskinen Juhani
86 Tenhunen Alpo
87 Tuomainen Kauko
88 Vaalivuo Eero
89 Valasti Esa
90 Varrio Pentti
91 Vihko Martti
92 Vihko Pentti
93 Villman Lars
94 Vuorinen Arto
95 Vuorinen Jari
96 Väisänen Tauno
97 Ylänne Jyri
98 Yrjönen Klaus
99 Zewi Gabi

B-luokka

1 Aalto Tapio
2 Aarnio Osmo
3 Ahlgren Henry
4 Ahola Tapani
5 Aholainen Toivo
6 Alanne Markku
7 Bifeldt Erik
8 Björkblad Helge
9 Björkell Rolf
10 Björklund Kenneth
11 Brander Richard
12 Bäckman Matti
13 Bäckman Ulla
14 Carlsson Kurt
15 Dahlqvist Guy
16 Ekman Lars-Erik
17 Ekonen Arvo
18 Ellonen Juha
19 Enqvist Jarmo
20 Erkko Jukka
21 Fredriksson Kjell
22 Frilander Ossi
23 Granroth Timo
24 Grefberg Sonja
25 Haapalainen Martti
26 Hagelberg Tapani
27 Hallbäck Björn
28 Hallbäck Mikael
29 Hallbäck Thomas
30 Harju Jukka
31 Hassel Håkan
32 Hedenstam Håkan
33 Hedman Stefan
34 Heinonen Heikki
35 Heinonen Tommi
36 Heinänen Arno
37 Heiskanen Osmo
38 Hella Pertti
39 Hilli Jukka
40 Hirvonen Jouko

41 Hokkanen Kauko
42 Honkanen Martti
43 Hulkko Reijo
44 Huotari Jorma
45 Huotari Tapio
46 Hurtig Raimo
47 Huttunen Leif
48 Huttunen Tom
49 Huuskonen Pertti
50 Hämäläinen Pentti
51 Hämäläinen Reijo
52 Ikola Seppo
53 Ingman Mats
54 Isaksson Per-Olof
55 Jaatinen Erkki
56 Jalonen Jari
57 Johansson Jorma
58 Jormalainen Olavi
59 Jurvanen Heikki
60 Jurvanen Matti
61 Juutinen Timo
62 Järvenpää Liisa
63 Järvinen Ari
64 Järvinen Eero
65 Järvinen Jussi
66 Jääskeläinen Jari-Pekka
67 Jääskeläinen Sakari
68 Kangas Esa
69 Kantola Ralf
70 Karjola Juha
71 Kauppinen Lauri
72 Kenttä Heikki
73 Kerkelä Kari
74 Kinnunen Jari
75 Kirveskari Antti
76 Koistinen Jukka
77 Koivu Vesa
78 Kolppanen Matti
79 Komulainen Teuvo
80 Koponen Jukka
81 Korhonen Olavi
82 Korhonen Pekka
83 Kukko Reino
84 Kulmala Kalle-Juhani
85 Kurunmäki Kyösti
86 Kylmälä Harri
87 Kähkönen Veikko
88 Lappalainen Martti
89 Larkovuo Pekka
90 Laurén Kari
91 Lehtinen Uolevi
92 Leinonen Hannu
93 Leinonen Pentti
94 Leskinen Kari
95 Lindroos Turkka
96 Lindström Leo
97 Louevuo Isto
98 Louevuo Oiva
99 Lumikko Seppo
100 Luomala Matti
101 Luukkainen Arto
102 Löfberg Erik
103 Mella Jyrki
104 Merimaa Kai
105 Metiäinen Pertti
106 Miettinen Lauri
107 Minkkinen Pentti
108 Muukkonen Harri
109 Myyryläinen Esko
110 Mäenpää Markku
111 Mäkelä Reino
112 Mäkinen Antti
113 Mäkinen Pertti
114 Määttänen Raimo
115 Nevakare Seija
116 Niemi Martti
117 Nieminen Matti
118 Nihtilä Yrjö
119 Niskanen Pekka
120 Nojonen Olli
121 Nordling Eero
122 Noronen Pauli
123 Nurmela Erkki
123 Nuutinen Markku
125 Nyberg Jorma
126 Nyberg Jyri
127 Nylund Nils
128 Nyman Olle
129 Ollikainen Alpo
130 Partonen Matti
131 Pekka Kari
132 Pelkonen Mika
133 Pitkänen Sauli
134 Portin Ralf
135 Pouttu Pentti
136 Puhakka Antti
137 Puska Timo
138 Puustjärvi Aki
139 Pyykkö Mika
140 Rautio Markku
141 Rakkolainen Jouko
142 Rantala Heikki
143 Rantala Juha
144 Rantala Kai
145 Rantamäki Markku
146 Reiman Juha
147 Rissanen Timo
148 Ruohonen Ismo
149 Ruokolainen Arto
150 Ruokolainen Martti
151 Ruonaniemi Antti
152 Ruotsalainen Jussi
153 Ruotsalainen Markku
154 Ruskelin Oiva
155 Rönnberg Jan
156 Saari Raimo
157 Sainio Karl-Erik
158 Salmela Seppo
159 Salmi Tapio
160 Salminen Jouko
161 Salo Pertti
162 Salo Reijo
163 Salonen Raimo
164 Saravo Jorma
165 Savilaakso Keijo
166 Savolainen Heikki
167 Schrey Esko
168 Seuri Jan
169 Sihvonen Ilkka
170 Sintonen Teuvo
171 Sistonen Raimo
172 Sivonen Jukka
173 Sokka Timo
174 Sokka Vihtori
175 Sollman Lasse
176 Soppi Kalevi
177 Strandén Sture
178 Sundqvist Nils
179 Suuntala Sakari
180 Suutarinen Matti
181 Suutarinen Raimo
182 Suvanto Juhani
183 Säämänen Pentti
184 Söderberg Ingmar
185 Söderberg Roger
186 Söderberg Stefan
187 Takkinen Erkki
188 Tamminen Eero
189 Tarra Risto
190 Tarvainen Mikko
191 Taussi Jaakko
192 Tikkanen Kalevi
193 Toikka Jussi
194 Toivainen Keijo
195 Torikka Juhani
196 Tuomainen Ismo
197 Tuominen Martti
198 Tuominen Pentti
199 Turunen Veli
200 Tyllinen Rainer
201 Törnroos Matti
202 Vahanto Kari
203 Vainikainen Onni
204 Valtonen Ari
204 Valtonen Taisto
206 Welling Pekka
207 Vento Veli
208 Vepsäläinen Jari
209 Vesaniemi Reijo
210 Vihko Veikko
211 Viiki Raimo
212 Viinanen Pauli
213 Viipuri Vesa
214 Virtanen Olli
215 Virtanen Seppo
216 Vuori Seppo
217 Vuorinen Aulis
218 Vuorinen Jari
219 Vuori Raimo
220 Ylenius Jyrki

SM-kilpailut Helsingissä ja Vaasassa

Tämän vuoden SM-kisat on liittohallitus kokouksessaan 11.08 -76 myöntänyt Helsinkiin ja Vaasaan. Joukkue-cup sekä henkilökohtaisten ABC-luokkien SM-kisat järjestää Kotirannan Kunto ja Halex marraskuun 13—14 päivinä Vaasassa.

Juniorien henkilökohtaiset sekä joukkue SM-kilpailut järjestää BK helmikuun 5—6 päivinä Helsingissä.

Henkilökohtaiset SM-kilpailut annettiin Wegan järjestettäviksi Helsingissä maaliskuun 5—6 päivinä.

FM-tävlingarna i Helsingfors och Vasa

Förbundsstyrelsen beslöt i sitt möte 11.08. 76 ge FM-tävlingarna till Helsingfors och Vasa. Lag-cup samt ABC-klassernas FM-tävlingar arrangeras av Kotirannan Kunto och Halex i Vasa den 13—14 november.

Juniorernas individuella samt lag FM-tävlingarna arrangeras av BK i Helsingfors den 5—6 februari.

Individuella FM-tävlingarnas arrangemang gavs åt Wega, vilka hålles i Helsingfors den 5—6 mars.

Luslent. 7/10

VAKUUTUSYHTIÖ

FENNIA

ON REILU TALO.

Unioninkk. 25
00170 HELSINKI P/15

Vikinglinja, urheiluväen linja.

Naantali-Kapellskär
Turku-Tukholma
Helsinki-Tukholma

VIKINGLINJA

Edullisin meritie Ruotsiin

Syyskauden Pöytätennismaaottelut.

SUOMI – TANSKA

Helsingin Urheilutalossa Helsinginkatu 25
16. 10. 1976 klo 14.00

SUOMI – NORJA

06. 11. 1976

Muista varata liput ajoissa!

Katso lähemmin päivälehdistä.

Höstens Bordtennislandskamper

FINLAND – DANMARK

Helsingfors Idrottshus Helsingegatan 25
16. 10. 1976 kl. 14.00

FINLAND – NORGE

06. 11. 1976

Reservera biljetter i tid.

Närmare uppgifter i dagspressen.

SPTL:n puheenjohtaja Esa Ellonen ETTU:n pääsihteerin Nancy Evans'in sekä kansainvälisen pöytätennisliiton presidentin Roy Evans'in seurassa.

Seuraavat seurasiirrot voimaan 1. 7. 1976

Thomas Hallbäck BK → MBF
Jarmo Ahapainen JyRy → JyNo
Reijo Hämäläinen JyRy → JyNo
Veli-Matti Korpela JyRy → JyNo
Jarmo Pekkinen JyRy → JyNo
Kai Rantala JyRy → JyNo
Juhani Kujanpää KU → Kierre-71
Olavi Haapala KPK → Keravan KV
Mikko Tarvainen KPK → Keravan KV
Jouko Tuovinen KPK → Keravan KV
Pertti Tuovinen KPK → Keravan KV
Auli Pukkila KoRi → Otso
Simo Korhonen KuPTS → RaPi
Jarmo Husso Stiga → Sorry
Karri Husso Stiga → TIP-70
Vesa Koivu Stiga → Staga
Tapio Salmi Stiga → Staga
Nils Sundqvist Stiga → Staga
Jukka Erkko Otso → PT Karhut
Markku Niemi Otso → PT Karhut
Ari Sirén Otso → PT Karhut
Arto Vuorinen Otso → PT Karhut
Aulis Vuorinen Otso → PT Karhut
Jari Vuorinen Otso → PT Karhut
Kari Vuorinen Otso → PT Karhut
Pauli Makkonen Sorry → TIP-70
Tapio Aalto Star → TIP-70
Matti Lappalainen Wega → Vela
Lars Långstedt Wega → Vela
Timo Rissanen Wega → Vela
Pekka Welling Wega → Vela
Kimmo Hovi Vela → Wega
Tom Huttunen Vela → Wega
Juha Hämäläinen Vela → Wega
Pekka Kolppanen Vela → Wega
Max Laine Vela → Wega
Seppo Pentsinen Vela → Wega
Tapani Hagelberg TaNMKY → PT-75
Kalevi Soppi TaNMKY → PT-75
Risto Tarra TaNMKY → PT-75
Reijo Vesaniemi TaNMKY → PT-75
Tero Isomäki TPTS → TUKA
Timo Raita TPTS → TUKA
Markku Raitio TPTS → TuPy
Jarkko Suominen TPTS → TuTo
Kimmo Lunden TuTo → TPTS
Jari Sjöholm TuTo → TPTS
Kalevi Kaimio TuTo →TuPy
Jan Seuri TuTo → TuPy
Veikko Sarava PT-60 → TuPy
Hannu Virtanen PT-60 → TuPy

Junioreiden SM-kisat

SPTL:n hallitus on 23. 7. 1976 Pajulahdessa pitämässään kokouksessa päättänyt lisätä junioreiden Suomen mestaruuskilpailuohjelmaan kaksi luokkaa. Nämä luokat ovat MJ-15 ja MJ-13 joukkuekilpailut, jotka pelataan Swaythling Cup menetelmän mukaan. Sen sijaan MJ-17 kaksinpeliluokka pelataan edelleen "isojen" SM-kilpailujen yhteydessä. Kulloinkin eri SM-kilpailuissa pelattavat luokat ilmenevät muutoin Pt-lehdessä 2/75 olevasta luettelosta.

L. R.

Luokkanostot

Valioluokkaan:
12. 6. 76 Kajander Hannu TuTo
Sundqvist Helge TMP

A-luokkaan:
9. 5. 76 Nummelin Kari ToTe

B-luokkaan:
14. 3. 76 Turunen Veli Alfa
4. 4 Kangas Esa KU
6. 4 Nyman Olle JT
16. 5 Sivonen Jukka PT-60
Brander Richard Halex
Granroth Timo TPK
22. 5 Ruokolainen Arto VaKa
12. 6 Sollman Lasse TMP

Nappulaliigan loppuottelut 09. 10. 1976

Nappulaliigan pelikauden 1975—76 lopputurnaus järjestetään Ruskeasuon Pt-hallissa Helsingissä 09.10 -76. Liigan joukkuekilpailuun selvinneille tyttö- ja poikajoukkueille ilmoitetaan syyskuun 1976 loppuun mennessä kilpailuajoista tarkemmin.

Sen sijaan henkilökohtaiseen kilpailuun aikovien tyttöjen ja poikien tulee ilmoittautua Teuvo Komulaiselle osoite 17500 Padasjoki tai puh. 919/2145 tai 919/2291 (kotiin). Mieliin muistutetaan, että kilpailuun saa ottaa osaa ilmoittautumisen perusteella 01.07.1964 tai sen jälkeen syntynyt tyttö tai poika.

Hyvää harjoitteluintoa!

Nappulatoimikunta.

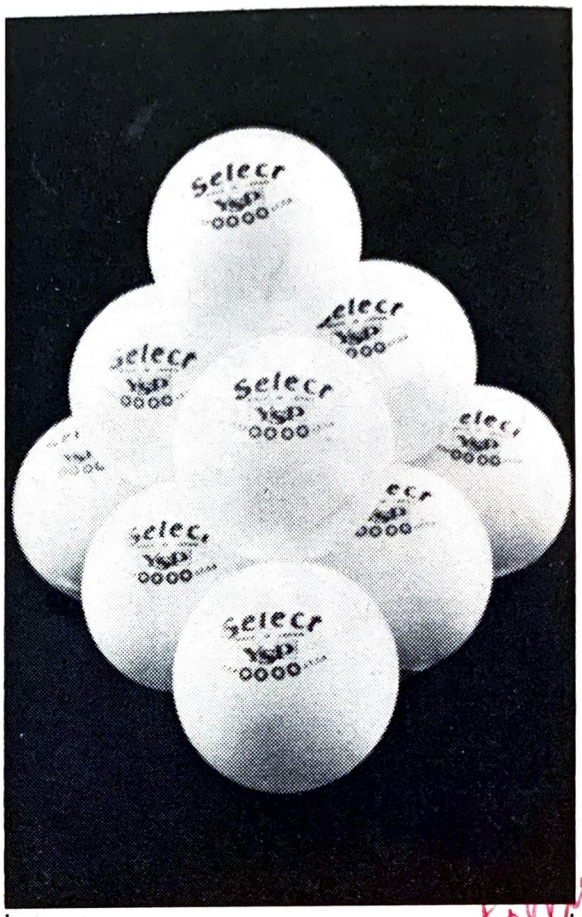

Pallot:

YSP xxxx Select
Nelitähtinen pöytätennispallo nyt Suomessa. Saatavissa hyvin varustetuista urheiluliikkeistä tai suoraan maahantuojalta.

Tossut:

Meillä on myös KOYO-BEAR pöytätennistossut. Ne ovat kevyet, vahvat ja aistikkaat. Niitä käyttävät monet maailman huippupelaajat.

Pallojen postimyyntihinta:
1/2 ts. 10,50 (+postikulut)
1 ts. 20,– (+postikulut)

Osoite:

OY SVEDIMPORT AB
PL 21
00941 Helsinki 94

34th World Table Tennis Championships

ORGANISED BY THE ENGLISH TABLE TENNIS ASSOC. at BIRMINGHAM, ENGLAND MARCH 26 – APRIL 5

Lähde Pöytätenniksen MM-kisoihin Birminghamiin

XXXIV MM-kisat järjestetään Birminghamissa Englannissa 26. 03 – 05. 04. 1977.
Tule mukaan katsomaan kun maailman Pt-huiput kohtaavat.
SPTL järjestää yhteisen matkan kisajoukkueelle ja turisteille.
Lähtö 25. 03 ja paluu 06. 04. 1977.
Ilmoittautumisia vastaanottaa ja lisätietoja antaa Bengt Ahti,
Punavuorenkatu 17 A 8, 00150 Helsinki 15
Puh. työhön 171 721/656 tai
kotiin 639 073.

Perheen Moniturva

tarkoittaa sitä, että edustajamme selvittää kanssasi, mitä ja minkä kokoisia vakuutuksia perheesi tarvitsee. Saat vakuutussuunnitelman, jonka voit toteuttaa oman harkintasi mukaan.

Perheen Moniturvan piiriin voidaan liittää henki-, työkyvyttömyys-, sairaala-, tapaturma-, nuoriso-, koti-, auto-, kesämökki-, vene-, ym. perheellesi tärkeät vakuutukset.

POHJOLA-YHTIÖT SUOMI-SALAMA

lastentoth
11/10

Kilpailutehtävän ratkaisu

Viime numerossa kysyttiin, kuka voitti Suomen mestaruuden miesten kaksinpelissä
a) vuonna 1952? Esa Ellonen BK
b) vuonna 1954? Marcus Gumpler Makkabe
c) vuonna 1956? Kalevi Lehtonen TMP
Oikeita vastauksia saapui määräpäivään mennessä 32 kpl. Arpa suosi seuraavia henkilöitä:
I p. STIGA-jääkiekkopelin voitti
Jan Seuri Väisäläntie 5, 20200 Turku 20
II p. STIGA-kelkan voitti
Pentti Vesander Posti- ja lennätintoimistosta 31900 Punkalaidun
III p. STIGA-kassin voitti
Michael Hallbäck Sylvestergränd 6 D, 00370 Helsingfors 37
Palkinnot tullaan lähettämään voittaneille. Toimitus kiittää osanottajia.

Tävlingsuppgiftens lösning

I senaste nummer frågades det, vem vann herrsingeln i FM
a) år 1952? Esa Ellonen BK
b) år 1954? Marcus Gumpler Makkabe
c) år 1956? Kalevi Lehtonen TMP
Rätta svar kom till redaktionen 32 st. Inom utsatt tid. Lotten gynnade följande:
I p. STIGA-ishockeyspel vann
Jan Seuri Väisäläntie 5, 20200 Åbo 20
II p. STIGA-kälke vann
Pentti Vesander Posti- ja lennätintoimisto 31900 Punkalaidun
III p. STIGA-kass vann
Michael Hallbäck Sylvestergränd 6 D, 00370 Helsingfors 37
Prisen kommer att sändas åt vinnarna. Redaktionen tackar deltagarna.

HUOM! SEURAT

Nyt teillä on mahdollisuus julkaista PT-lehdessä kilpailukutsunne.

1/4 sivun mainoshinta 60:—

PT-lehti ilmestyy 4 kertaa vuodessa tammikuussa, huhtikuussa, syyskuussa ja joulukuussa.

Mainosmateriaalin tulee olla kuukautta aikaisemmin PT-lehden toimituksessa.

PT-lehden toimitus

Osoite: Bengt Ahti, Punavuorenkatu 17 A 8, 00150 Helsinki 15, puh. toimeen 171 721/656, kotiin 639 073.

KILPAILUKUTSU

PadY järjestää Padasjoella peruskoulun yläasteella sunnuntaina 19. 9. 1976 kansalliset pt-kilpailut alla mainituin luokin, alkamisajoin ja maksuin:

MJ 11	9.00	3,—	NK	10.30	10,—
MJ 13	9.00	3,—	MC	11.30	10,—
MJ 15	9.30	5,—	MA	13.00	10,—
MJ 17	9.30	5,—	MB	14.00	10,—
NJ 13	9.00	3,—	MK	14.30	10,—
NJ 15	10.00	5,—	IK	15.00	10,—
NJ 17	10.00	5,—	MN	16.00	15,—

Tuomarimaksu 1 mk/luokka (ei junioriluokissa). Ilmoittautumisaika päättyy 15. 9. 76 klo 18.00, arvonta 17. 9. 76. Ilmoittautuminen os. Teuvo Komulainen, 17500 Padasjoki, puh. 919-2145 tai 919-2291 (kotiin). Muuta kutsua kilpailuihin ei lähetetä. Tervetuloa!

Padasjoen Yritys ry
Pöytätennisjaosto

Kullasvuoren Matkailukeskus

Puh. vaihde 919-2751
Padasjoen keskustasta n. 2 km laivarannan tietä

laskutetta
11/10

LOMAKYLÄ

- 4–6-hengen sähköistettyjä lomamökkejä
- sauna ja suihkut
- kahvio
- avoinna ympäri vuoden

RETKEILYMAJA

KESÄHUVILOIDEN VUOKRAVÄLITYSTÄ

TERVETULOA PADASJOELLE

Pajulahden leiri alle 13 v. osanottajat ja leirin vetäjät.

Pajulahden valmentajaleirillä ennätysmäärä osanottajia

SPTL:n perinteelliset kesäleirit järjestettiin Pajulahden urheiluopistolla heinäkuun 18—31 välisenä aikana.

Leirit oli jaettu neljään eri leiriin, 16—20 vuotiaiden leiri 18—23.07, valmentajaleiri 24—25.07, alle 13 vuotiai-

Pajulahden leiri 14—16 v. osanottajat ja leirin vetäjät.

den leiri 26—28.07 ja 14—16 vuotiaiden leiri 29—31.07.

Valmentajaleirillä oli ilahduttavan runsas osanottajamäärä, peräti 33 osanottajaa. Ilahduttavin seikka oli se, että tämän leirin osanottajat olivat joka puolelta Suomea mm. Rovaniemeltä, Kemiöstä ja Taalintehtaalta muutamia mainitakseni. SPTL:n tarkoitus on, että ko. leiriläiset jatkaisivat tästä SVUL:n C-tason kurssilla. Syksyllä tullaan järjestämään, sekä viime-, että tämänvuoden Pajulahden leirin käynneille jatkokurssi. Kurssista tullaan ilmoittamaan myöhemmin.

Pelaajaleirillä osanottajamäärät vaihteli eri ikäryhmissä 24—45 henkilön välillä. Ohjelma leirillä käsitti fyysistä harjoittelua (pururata, cirkeli, cooperi ym.) sekä tekniikkaharjoittelua. Fyysisen harjoittelun yhteydessä tuli selvästi näkösälle ne jotka olivat laiminlyöneet fyysisen harjoittelun alkukesästä. On muistettava että fyysinen kunto on yksi tärkeimmistä osatekijöistä pingiksen pelaajalle.

Pelaajien aktiviteetti leirien aikana oli kiitettävä ja leirien henki oli hyvä. Samalla tahdon kiittää Pajulahden urheiluopiston henkilökuntaa hyvästä yhteistyöstä ja kiitokset myös leirien vetäjille Martti Lappalainen, Pekka Nieminen, Jukka Nieminen, Martti Autio, Tapio Simonen sekä liiton kunniapuheenjohtaja Toivo Pöyry. Leirien aikana pidettyjen kilpailujen tulokset:

16—20 v.
Ryhmä 1: 1. J. Ikonen 2. H. Serlo 3. J Nieminen
Ryhmä 2: 1. T. Luukkonen 2. M. Kivistö 3. S. Korhonen

alle 13 v.
Ryhmä 1: 1 M. Pyykkö 2. K. Arenius 3. K. Husso
Ryhmä 2: 1. H. Pihkala 2. E. Koskinen 3. H. Pahta

14—16 v.
Ryhmä 1: 1. T. Raita 2. V. Viipuri 3. M. Ingman
Ryhmä 2: 1. J. Pajasmaa 2. J. Santara 3. V. Jalava
Ryhmä 3: 1. M. Wahlström 2. J. Laakso 3. J. Virtanen

Leirin johtaja
Bengt Ahti

Kukkien Y-lannos

siitä kasvuvoimaa ja kukintaintoa

Anna Kukkien Y-lannosta kukillesi kerran viikossa. Kukkasi pitävät siitä, sillä Kukkien Y-lannos sisältää kaikki niiden tarvitsemat ravinteet. Ja juuri oikeassa suhteessa.

Kukkien Y-lannosta on saatavana nesteenä ja vesiliukoisena jauheena. Kumpaakin on helppo annostella. Aloita Kukkien Y-lannoitus jo tänään. Siitä kukkasi pitävät.

KEMIRA

HALUATTEKO SAADA YRITYKSEENNE TARVITTAVAA LISÄTEHOKKUUTTA?

Kun myynti- ja markkinointihenkilöstön tuloksellisesta valmennuksesta on kysymys niin ota yhteyttä MERCURI YHTIÖIHIN

MERCURI-INSTITUUTTI
Pohjoiskaari 15
00200 Helsinki 20
Puhelin vaihde 90/673 356

MERCURI-JOHTOINSTITUUTTI
Sammalkalliontie 6 B
002210 Espoo 21 (Olari)
Puhelin 90/885 199

laskutettu

TOR WAHLIN MYYNTITEKNIIKKA
Otsolahdentie 10
02100 Espoo 10
Puhelin 90/465 160

MERCURI SIHTEERI-INSTITUUTTI
Lauttasaarentie 10
00200 Helsinki 20
Puhelin vaihde 90/673 356

MERCURI URVAL
Hämeentie 10 A
00530 Helsinki 53
Puhelin 90/778 300

När det är fråga om en effektiv utbildning av försäljnings- och marknadsföringspersonal tag kontakt med MERCURI BOLAGEN

MERCURI-INSTITUTET
Norrsvängen 15
00200 Helsingfors 20
Telefon växel 90/673 356

MERCURI-LEDARUTVECKLING
Mossbergsvägen 6 B
02210 Esbo 21 (Olarsby)
Telefon 90/885 199

TOR WAHLS SÄLJTEKNIK
Björnviksvägen 15
02100 Esbo 10
Telefon 90/465 160

MERCURI SEKRETERAR-INSTITUT
Drumsövägen 10
00200 Helsingfors 20
Telefon växel 90/673 356

MERCURI URVAL
Tavastvägen 10 A
00530 Helsingfors 53
Telefon 90/778 300

Ota yhteys Esa Elloseen.

Pohjoismaiset suhteet

Ei ole mikään salaisuus, että Åkerbergin ero liiton puheenjohtajan tehtävästä vuonna 1967 tapahtui hieman kivuliaasti. Hän oli tosin useassa yhteydessä ilmoittanut haluavansa erota, kunhan vain sopiva seuraaja löydetään. Silloiset remonttimiehet löysivätkin käyvän kandidaatin, mutta asian junailu ei ilmeisesti tapahtunut kovinkaan korrektisti, ja eroavan puheenjohtajan lähtö sai sitten suorastaan ajolähdön luonteen. Kun aikaa on kulunut sentään pian kymmenen vuotta, olisi luullut, että haavat olisivat arpeutuneet, mutta viime numerossa ollut Åkerbergin kirjoitus osoitti, että näin ei vieläkään valitettavasti ole tapahtunut.

Tällaisen muistelon pyytäminen oli hyvä oivallus tämän lehden uudelta päätoimittajalta. Åkerbergin kirjoitus olisi vain voinut sisältää enemmän tietoja niiltä ajoilta, joista nykyisillä pelaajilla ei ole mitään kuvaa. Noilta milteipä historiallisilta ajoilta olisi luullut olevan montakin hauskaa anekdoottia kerrottavana. Vain kolme vetäjää nimetään; varmaan moni muu kauan mukana ollut — yksi aikalainen on vieläkin remmissä — tuntee itsensä unohdetuksi. Tuntuukin siltä, että koko kirjoituksen alkupuolen Åkerberg vetää henkeä voidakseen sitten arvostella seuraajaansa.

Åkerbergin mielestä suhteet muihin Pohjoismaihin suorastaan katkesivat hänen jälkeensä. Kun ei voi olla aivan varma, mitä hän näillä suhteilla tarkoittaa, selailin tilastoja ja laskin käytyjen maaotteluiden määrän Åkerbergin seuraajan toimiajalta (8 vuotta) ja vertasin sitä Åkerbergin viimeisiin kahdeksaan toimivuoteen. Åkerbergin aikana ei pelattu kertaakaan Ruotsia vastaan, kerran Tanskaa vastaan ja Norja kohdattiin kolme kertaa. Hänen jälkeisen 'kauden', kuten hän sitä nimittää, aikana kohdattiin Ruotsi kahdesti, Tanska kerran ja Norja kolme kertaa. Näistä oli neljä juniorimaaotteluja, joita aikaisemmin ei juuri järjestetty, vaikka Åkerberg junioritoiminnasta niin lämpimästi kirjoittaakin. Edellä olevat luvut ovat, sanottakoon se varmuuden vuoksi, epävirallisia ja tarkistamattomia, mutta maaottelutasolla toiminta ei siis ainakaan vähentynyt.

Åkerberg saattaa suhteilla tarkoittaa sitä, että hänen aikanaan saatiin Ruotsista valmentaja. Tuntematta silloisia yksityiskohtia uskon tämän olevan pelkkä rahakysymys: hyviä valmentajia on kyllä tulossa, mikäli siihen halutaan uhrata rahaa, mutta se raha on sitten pois muualta eli valmentajakysymyskään ei ole suhteista kiinni. Sitäpaitsi Åkerbergin aikaista ruotsalaista valmentajaa käytettiin Pajulahden leirillä 'kaudenkin' aikana. Samoin Ruotsin leireille osallistuminen, jota ei tiettävästi paljonkaan harrastettu Åkerbergin aikana, lisääntyi 'kauden' aikana, joten eivät ne suhteet voineet aivan poikki olla. Joulukortteja meni vain ehkä entistä vähemmän.

Hän luettelee kaikki kolme Pohjoismaata ja tuntuu kantavan erikoista huolta näistä suhteista. Totta kai meillä tulee olla hyvät suhteet naapureihimme, mutta ei tätä pidä yliarvostaakaan. Tanska ei koskaan suostunut vastavuoroiseen maaotteluvaihtoon eli suostui pelaamaan vain, jos me maksoimme viulut. Norja taas ei kyennyt tarjoamaan pelillistä vastusta, ja siksi kontakti toimi kuin tekohengityksellä: ainakaan pelaajia ottelut eivät

siihen aikaan kiinnostaneet, johtajia ehkä kyllä. Ruotsi taas on oma lukunsa; maaottelut eivät tule kysymykseen, mutta muu kilpailu-, leiri- ja valmennustoiminta antaa meille paljon, mutta sekin vaatii rahaa. Suhteista on vähemmän apua.

Åkerberg ei yrittänytkään löytää 'kauden' ajalta mitään positiivista, vaikka silloin mm. siirryttiin Stadionin surkeista tiloista Ruskeasuolle aivan toisenlaisiin ympyröihin. Melko hyvä toiminnan mittari on käytetty (lue: hankittu) rahamäärä. Vuonna 1966 tulostaseen loppusumma oli 24.349 mk ja vuonna 1969 se oli jo 42.711 mk ja kun joka penni käytettiin pöytätenniksen hyväksi, niin kyllä katkerimmankin ja itsensä korvaamattomaksi tuntevan arvostelijan täytyy myöntää, että se pyöri sittenkin.

Åkerberg sisällyttää arvosteluunsa suorastaan lapsellisen väitteen: opetusministeriön nimeltä mainittu virkamies toteaa heidän haluavan lähettää rahaa Pöytätennisliitolle, mutta eivät tiedä tilin numeroa eikä puhelin vastaa. Voipi tietysti olla, että Åkerbergille on sattunut muistivirhe, mutta tuo virkamies varmaankin loukkaantuu, kun hänen suuhunsa pannaan noin tökerö väite. Opetusministeriö lähettää rahaa vain anomuksesta, joka on tehtävä ministeriön painattamalle lomakkeelle. Jo siinä on ilmoitettava hakijan postisiirtotilin numero, mikä aina tietysti on tehtykin (jäljennökset ovat nähtävänä kansliassa). On todella vaikea uskoa Åkerbergia niin ymmärtämättömäksi, että hänellä on otsaa väittää ministeriön soittelevan kansliaan kysyäkseen tilin numeroa. Hänen pitäisi tietää, että jokaisen maksuja hoitelevan ihmisen käden ulottuvilla on ps-tilien luettelo, ja siinä on SPTL:nkin kohdalla sen tilin numero; sama, joka oli jo Åkerbergin aikana. Se löytyy yhtä nopeasti kuin puhelinnumero, ellei ymmärrä sitä anomuslomakkeesta katsoa.

Olen joskus aikaisemminkin vastannut arvostelijoille, että arvostelu on toki usein paikallaan. Jokaisen tehtävän, varsinkin vapaaehtoisen ja palkattoman, voisi hoitaa paremminkin, mutta arvostelu kääntyy, kuten tässäkin tapauksessa, arvostelijaa itseään vastaan, kun se saa voimansa pelkästään katkeruudesta.

Matti Kolppanen

Kilpailutehtävä

1) Milloin pöytätennis on ollut olympialaisten ohjelmassa?
a) vuonna 1936
b) ei koskaan
c) vuonna 1948

2) Kuka elokuvaohjaaja on ollut pöytätenniksen Suomen mestari?
a) Aarne Tarkas
b) Matti Kassila
c) Edvin Laine

Vastaukset lähetettävä 08.10.1976 mennessä osoitteella:
Bengt Ahti
Punavuorenkatu 17 A 8
00150 Helsinki 15

Oikein vastanneiden kesken arvotaan seuraavat EGYL Ab:n lahjoittamat palkinnot:
I p. BUTTERFLY-maila
II p. BUTTERFLY-laukku (iso)
III p. BUTTERFLY-laukku (pieni)

Hyvää kilpailuonnea!

Tävlingsuppgift

1) När har bordtennis varit upptaget på olympiaprogrammet?
a) år 1936
b) aldrig
c) år 1948

2) Vilken filmregissör har varit finsk bordtennismästare?
a) Aarne Tarkas
b) Matti Kassila
c) Edvin Laine

Svaren sändes senast den 08.10.1976 åt
Bengt Ahti
Rödbergsgatan 17 A 8
00150 Helsingfors 15

Bland de rätta svaren utlottas:
I pris BUTTERFLY-racket
II pris BUTTERFLY-väska (stor)
III pris BUTTERFLY-väska (liten)
EGYL Ab har donerat alla pris.

God tävlingslycka!

"Pinnacle-76" kilpailut voitti HKR I joukkue

Englantilaisen Ribbon Carbon Co:n lahjoittamasta pokaalista kilpailtiin sunnuntaina huhtikuun 11. päivänä Ruskeasuon pöytätennishallissa. Tähän koko maata käsittävään toiminimikilpailuun oli ilmoittautunut 49 joukkuetta järjestäjänä tälläkin kertaa Suomen Pöytätennisliitto. Kilpailuun saavat osallistua ainoastaan C-luokkalaiset tai luokattomat ja pokaalin saa sääntöjen mukaan omakseen se toiminimi, joka saavuttaa 3 perättäistä tai yhteensä 5 voittoa. Ihme kyllä tämä pokaali vielä pyörii vaikka tämä olikin 29 kerta kun tästä taisteltiin.

Finpapilla on jo neljä kiinnitystä tähän pokaaliin mutta eivät tällä kertaa yrittäneetkään saada sitä omakseen vaikka mahdollisuus olisi ollut jos katsoo heidän pelaaja-ainestaan.

Suosikkina oli ehkä etukäteen tällä kertaa HKR I ja heidän tiensä välieriin olikin melko vaivaton mutta sitä kovempi oli sitten jatko loppuotteluun. HKR I joukkue Lasse Sollman/Tauno Malin kohtasivat välieräottelussa Helsingin kaupungin Sähkölaitos I joukkueen Risto Ranta/Aulis Saarinen ja saivat tehdä hartiavoimin työtä ennenkuin 3—2 voitto oli selvä ja myös loppuottelupaikka. Toisessa "semissä" kamppaili Tallbergin joukkue Olle Nyman/Leif Ohlström ja yllätysjoukkue Uusi Suomi II Pentti Tuovinen/Pentti Savolainen. Tallbergin peli luisti mukavasti tänä sunnuntaina ja varsinkin Olle Nyman oli pelannut vakuuttavasti. Ei yhtään häviötä tähän mennessä. Eikä sitä nytkään tullut vaan helponlaisesti Tallbergin joukkue meni loppuotteluun voitettuaan 3—1.

Loppuotteluun pääsivät siis HKR I ja Tallberg. Ottelun voitti selvin numeroin HKR I 3—1. Ainoastaan nelinpelin Tallberg pystyi voittamaan. Olle Nymanin aikaisemmin vakuuttava peli ei luistanut enää; lähes 10 tunnin pelaaminen oli viennyt mehut mieheltä. Voittaneessa joukkueessa pelasivat Lasse Sollman ja Tauno Malin.

Pinnacle-kilpailu on tosi kova pöytätenniskilpailu ja jos taitoa ei aina riitä sitä lujemmin taistellaan. Toivottavaa olisi vielä että maaseutu-firmat tulisivat yhä enemmän mukaan tähän kilpailuun. Jääkäämme sitä odottamaan.

Nalle

Oy Grünstein Jakob Ab
laskut 11/10
grünstein G product
- laatua ja muodikkuutta -
maan vanhin turkisliike
F. Roobertink. 20-22

00120 Hki 12

Lihaskunnon perustana on elektrokyytti – eli suolatasapaino.

Kysy mitä PNMKY (lentopallon SM 1974–75) ja TAPPARA (jääkiekon SM 1974–75 ja hopea 1975–76) juovat ja miten nämä joukkueet ovat selvinneet ilman lihasprobleemoja (kramppeja ja revähdyksiä)

Vastauksena sinunkin kysymyksiisi Maratonic kuntojuoma!

Suomi hopealle pohjoismaisissa vakuutuskisoissa

Pohjoismaiset XIII. vakuutuskisat järjestettiin 2—6. 8. 1976 Tukholmassa. Uutena lajina yleisurheilun, jalkapallon ja suunnistuksen y.m. lisäksi oli tällä kertaa mukana myös pöytätennis, joka pelattiin nelisarjaisena joukkuekilpailuna kolmemiehisin joukkuein, t.s. kaksi miesten ja kaksi naisten joukkuetta.

Miesten joukkuekilpailuissa toistuivat samat kuviot kuin varsinaisella maajoukkuetasollakin eli Ruotsi oli ylivoimainen, Tanska oli selvä kakkonen, Suomi yhtä selvä kolmonen ja Norja jumbo. Suomen naiset sen sijaan yllättivät voittamalla sekä Tanskan että Norjan selvin numeroin ja häviämällä A-sarjassa Ruotsille vain 5—2 ja B-sarjassa vielä niukemmin 5—4. Suomen naisten A-joukkue oli sama kuin Suomi-Salaman tunnetusti vahva firmaliigajoukkue eli *Anneli Nyman, Rauni Kotakorva* ja *Raija Manninen*. B-joukkueessa pelasivat *Ritva Parkkari,* joka voitti kaikki ottelunsa, *Soili Nieminen* ja *Lea Herttua*.

Kun kaikkien sarjojen loppupisteet laskettiin yhteen olivat Suomi ja Tanska tasapisteissä, mutta ottelusuhde ratkaisi hopeataistelun Suomen eduksi.

Suomen miesten A-joukkueessa pelasivat *Kalervo Järvi, Pertti Pukkila* ja *Gösta Wahlström* sekä B-joukkueessa *Raimo Laine, Erik Wickström* ja *Nils-Johan Rosenbröijer*.

Joukkueiden johtaja oli *Yrjö Askolin*.

Seuraavat pohjoismaiset vakuutuskisat pidetään kolmen vuoden kuluttua Oslossa.

G. W.

Pingis i pressen

När jag fick det föregående numret av pingistidningen i min hand måste jag säga att jag blev stort överraskad av innehållsrikedomen. Säkerligen var jag inte den enda som märke att vårt bt-organ äntligen blivit någonting. En rätt satsning. Då dessutom våra juniorer i EM gjorde, inte någon fantastisk, men en god insats tycker jag att förbundet är inne på en förnuftig linje. Satsa på juniorerna.

Även anslagsbeviljarna har lagt märke till framstegen, vilket är mycket viktigt för bt-sportens utveckling i vårt land. En sektor som dock enligt min uppfattning inte har uppmärksammat pingisen i tillräckligt stor bemärkelse är dagspressen.

Säkert är att detta inte beror på någon illvilja hos sportjournalisterna mot vår sport. Däremot kan det vara fråga om bristande information från förbundets sida, och jag tycker absolut att FBTF borde ha en presskommitté.

En presskommitté som, förutom att den informerar om alla större tävlingar, även kan sprida ut allmänna artiklar om bt-sporten. T.ex. skulle kommittén ordna ett presstillfälle före en EM-turnering och presentera de finländska spelarna samt redogöra för målsättningen. Samtidigt skulle kommittén se till att resultaten från tävlingar utomlands med finländskt deltagande så fort som möjligt skulle strömma in för pressens användning.

Vi skall inte vara rädda att visa upp oss i tidningsspalterna. Dessa förslag är inte meningen att vara en sten på en förut tung arbetsbörda, men enligt min åsikt är det det enda sättet för ett litet förbund att göra sig känt för den stora allmänheten.

Herbie

Juo MARATONIC-juomasi omasta, tähän tarkoitukseen valmistetusta **muovipullosta.** Muovipulloja myyvät urheiluliikkeet kautta maan pääedustajana

VIRSU OY PL 32 00321 HELSINKI 32

Pohjoismaiden juniorileirin osanottajat yhteiskuvassa.

Pohjoismainen juniorileiri Tanskassa

Pieneen idylliseen 5000 asukkaan pikkukaupunkiin Saksköpingiin eteläiseen Tanskaan kokoontui 19. 6 illalla 24 pohjoismaiden junioripelaajaa. Mukana Suomesta olivat Torkel Grefberg ja Martti Lappalaisen johdolla Matit Kurvinen ja Nyyssönen, Jouko Nuolioja, Stefan Söderberg ja Monica Grefberg ja Sonja Grefberg.

Lähdimme Naantalista Kapellskäriin perjantai-iltana ja Kapellskärista yhtä soittoa perille noin 900 km. Muutama pakollinen tankkaustauko sentään pidettiin. Vetternin kohdalla Greffe sanoi tietävänsä hyvän ja nimenomaan halvan ruokapaikan lähellä Grennaa, joten poikkesimme E 4:lta ja pienen harhailun jälkeen paikka löytyikin järven rannalta. Valitettavasti satuimme aikaan, jolloin Silvia juuri aikoi sanoa Carl-Gustavilleen Juu, joten koko henkilökunta seurasi töllötintä, eikä suostunut valmistamaan mitään annosruokia, joten saimme tyytyä pariin lämmitettyyn nakkiin. Stefan kyselikin matkaa jatkettaessa täysin oikeutetusti, josko Greffe tietäisi muita yhtä halpoja ruokapaikkoja. No, saatiinhan sitä ruokaa Grennasta, joka on varsin kuuluisa polkkagriseteistään, eräänlaisista makeisista. Matka Saksköpingiin meni muuten kommelluksitta paitsi Sonja sähläsi sormensa oven väliin. Onneksi Tanskassa ei ole sairaanhoito viety yhtä pitkälle kuin Suomessa, jossa täytyy varata lääkäri viikkoa ennen sairastumistaan, joten joviaali vanhan ajan lääkäri kävi hotellissa hoitamassa Sonjan sormen keskellä yötä.

Meidät oli majoitettu mukavaan Hotel Saksköpingiin ja harjoitukset käytiin aivan modernissa yli 3 miljoonaa maksaneessa palloilu- ja uimahalliyhdistelmässä. Leirin johtajana viimeksi pohjoismaisissa mestaruuskilpailuissa Suomessa käynyt Lene Friis apunaan Sten Kyst, Kas Edlund ja Claus Mygind.

Norjan joukkueen johtajana toimi myös suomalaisille hyvin tuttu Frederik Thorne, jonka poika Knut kuului myös Norjan joukkueeseen. Leirin päiväohjelma oli verraten normaali, fyysistä treenistä oli melko paljon ja pöytätennisharjoitukset käsittivät valtaosaltaan kontrausta eri variatioin. Spinniharjoitusten osuus oli erittäin vähäinen. Jumpan osalta voinee erikoispiirteenä mainita, että käytännöllisesti katsoen kaikki pyöritykset niin pään, käsien kuin lantionkin oli jätetty pois. Liikkeet käsittivät etupäässä vain taivutuksia ja venytyksiä.

Cooperin testissä suomalaisten ei tarvinnut hävetä. Ruotsin Bo Eriksson tosin voitti 3300 metrillään, mutta heti seuraavana oli Nyyssönen 3300 ja kaikkien muidenkin peruskunto oli kiitettävää luokkaa. Normaalin päiväohjelman lisäksi isännät järjestivät Sightseeing ajelua. Kävimme mm. kuuluisalla Marielystin uimarannalla uimassa, Ålholmin automuseossa ja pohjoismaiden suurimmassa luonnonpuistossa Knuthenborgin Safari Parkissa. Uimahalli oli aina vapaasti käytössä harjoitusten jälkeen ja löytyi sieltä suomalainen saunakin, vaikkakin kiuas oli selvästi alimitoitettu.

Leirikilpailuun osanottajat jaettiin kolmeen ryhmään ja hyvin pärjäsivät suomalaiset tässäkin. Kurvinen oli ykkösryhmässä kolmas häviten vain Bengtssonille ja Erikssonille joista ensin mainittu voitti. Kakkosryhmän voitti Nyyssönen ja toiseksi tuli Nuolioja, joka hävisi niukasti 2—1 Nyyssöselle. Monica oli tässä ryhmässä viides. Kolmannen ryhmän voiton korjasi sitten Söderberg ja Sonja Grefberg oli toinen.

Tanskalaisten juhannusaatto oli kokemisen arvoinen. Kaupungin väki kokoontui satamaan johtavan kanavan varrelle ja molemmin puolin kanavaa sytytettiin valtavia kokkoja. Liekit löivät parhaimmillaan parinkymmenen metrin korkeuteen ja kokon huipulla paloi ilmeisesti noitaeukkoa markkeeraava nukke. Pruuttamestaria palokunnasta puhumattakaan ei näkynyt mailla eikä halmeilla, joten kulohälytystila lienee Tanskassa tuntematon käsite. Kanavaa myöten lipui kaikenlaisia aluksia täydessä juhlavalaistuksessaan satamaan huudattaen sireeniä ja torvia yms. ja ampuen raketteja. Väki kokoontui paikalliseen soutuklubin suureen rakennukseen, jossa sai tanssia ja virvokkeita kuulemma aamuun saakka. Pääsymaksua ei ollut, vaan paikallinen järjestäjä kertoi juomien myynnistä kertyvän tarpeeksi orkesterikulujen peittämiseksi ja sen kyllä saattoi uskoa, kun hiukan katseli ympärilleen. Orkesterin kestävyyttä ihmettelin eniten, pojat kun ottivat tasaisesti joka kappaleen välillä ja trumpetisti hieman pitemmän paussinkin aikana, mutta soitto soi eikä kovin huonosti soinutkaan, eikä näyttänyt olevan pelkoa, että musiikin puutteessa pitäisi tanssit lopettaa. Juhannus oli muuten Tanskassa vielä normaalilla paikallaan, eli aatto 23. 6, mutta sitä seuraava päivä oli aivan normaali työpäivä.

Perjantaina 25. 6 oli jonkinlaiset markkinat. Pääkatu oli suljettu autoilta ja kauppiaat oli nostaneet tuotteensa kadulle paikallisia viinikauppiaita myöten. Hupaisana yksityiskohtana voidaan mainita, että kauppiaat tarjosivat auliisti pieniä maistiaisia tuotteistaan, ettei tarvinnut ostaa sikaa säkissä. Saipa vielä toisenkin fingerborillisen, jollei ensimmäisestä päässyt varmuuteen. Moinen tuskin menestyisi Suomessa, vai mitä? Illalla oli sitten päättäjäiset hotellin discossa ja tiskijukat ja laitteet olivat vertaansa vaille. Lauantaina ajoimme Kööpenhaminaan, jossa ehdimme käydä Luis Tussaudin vahakabinetissa ja Tivolin huvipuistossa ennen yöpuulle menoa. Kööpenhaminasta joukko sitten hajosikin kukin taholleen, kuka toisille leireille, kuka takaisin kotiin.

M L

HUOM! PIIRIT JA SEURAT

Niinkuin puheenjohtajan pääkirjoituksesta ilmenee SPTL on kokouksessaan 24.07-76 päättänyt koota koko maata kattavan yhdysmiesverkoston, joka tulisi hoitamaan eri piirien kirjoitukset ja informoinnin pöytätennislehteen. Jos olet kiinnostunut asiasta taikka tiedät jonkun pätevän henkilön tähän niin ota yhteys:
Bengt Ahti, Punavuorenkatu 17 A 8
00150 Helsinki 15,
Puh. työ 171 721/656 kotiin 639 073.

Monica ja Sonja Ruotsin JEM-viimeistelyleirillä

Pt-juniorimme valmistautuivat vuoden -76 JEM-kilpailuihin huolellisemmin kuin koskaan aikaisemmin. Ohjelmaan kuului m.m. lukuisia kilpailu- ja valmennusmatkoja Ruotsiin. Monicalle ja Sonjalle avautui yllättäen mahdollisuus osallistua Ruotsin JEM-joukkueen viimeistelyleirille. Tämän teki mahdolliseksi Ruotsin pt-liiton myötämielinen suhtautuminen pyyntöömme saada lähettää muutama pelaaja jollekin heidän järjestämälle leirille. Ulkolaisten pelaajien osallistuminen heidän maajoukkueleireihin ei yleensä ole ollut mahdollista, vaikka pyyntöjä useistakin maista on tullut. Tällä kerralla katsottiin Monican ja Sonjan olevan sopivia vastustajia heidän omille kadettitytöilleen. Leiri pidettiin Sölvesborgissa juuri ennen JEM-kilpailuja ja valmentajina toimivat tunnetut huippupelaajat Bo Persson ja Anders Johansson.

Leirin ohjelma ei juuri poikennut siitä mihin me Suomessa olemme tottuneet. Fyysinen harjoitus oli kuitenkin kova vielä näinkin lähellä kisoja. Heti ensimmäisenä päivänä oli kuntotesti. Vanhemmat pojat juoksivat 9 km ja nuoremmat pojat sekä tytöt 6 km. Tällainen testi ei olisi ollut mahdollista Suomessa jossa moni pelaaja lähes täysin laiminlyö fyysisen harjoituksen. Ilahduttavinta tässä kilpailussa oli Sonjan juoksu kuuden kilometrin matkalla, jolla hän oli paras tytöistä ajalla 27,50. Vanhemmista pojista Tommy Danielsson ja Lars Franklin olivat omaa luokkaansa.

Tekniikkaharjoituksia edelsi aina perusteellinen lämmittely ja voimistelu. Pääasiallisesti harjoiteltiin momentti harjoituksia, joissa pyrittiin nopeisiin ratkaisuihin. Tappolyönteihin ja loopingiin kiinnitettiin suurta huomiota. Sen sijaan jäin hieman kaipaamaan alakierrettä, jota käytettiin ainoastaan muutamien lyhyiden syöttöjen vastaanotossa. Leirillä oli kuitenkin alakierrettä pelaava sparraaja. Mahdollisiin suoritusvirheisiin valmentajat eivät juuri puuttuneet, koska kisat olivat näinkin lähellä.

Leirin aikana pelattiin kaksi epäviralista maaottelua tyttöjen sarjassa. Ensimmäisessä tuli häviö 3—2 mutta toisessa voitto samoin numeroin. JEM-kilpailuissa Ruotsi sijoittui kahdeksanneksi ja meidän joukkueemme yhdeksänneksi vaikka eivät Itävallassa kohdanneetkaan. On selvä että leiri antoi tytöillemme lisää itsevarmuutta jota pelaajiltamme usein puuttuu. Ruotsin joukkueelle leiri oli järjestyksessä kolmas. Aluksi pelaajia oli useampia mukana mutta heitä putosi pois aina jokaisen leirin jälkeen niin, että viimeistelyleirillä oli mukana ainoastaan lopullinen JEM-joukkue. Valinta tapahtui noin kuukausi ennen kisoja. Tiedustelin millä perusteella joukkue valittiin ja sain vastaukseksi että kaudella saavutettujen tulosten ja leireillä annettujen näyttöjen perusteella.

Toisin sanoen. Epävarmat tapaukset ratkaistaan vasta leirillä. Koko joukkue valittiin yhtä aikaa. Meillähän niin sanotut varmat pelaajat olivat sitä mieltä että joukkueemme valittiin liian myöhään. Osa joukkueesta olisi voitu valita aikaisemmin. Ruotsalaiset perustelivat valintahetkensä näin, että varmat pelaajat kuitenkin tietävät tulevansa valituksi. Heillä ei kuitenkaan ole varaa laiminlyödä harjoituksensa tai lorvailla leireillä. Tästä ei kylläkään ole pelkoa. Ruotsalaiset harjoittelevat määrätietoisesti. Niin sanotut "pellet" pudotetaan armotta pois.

Yhteenvetona voidaan sanoa, että systeemit ovat meillä suurinpiirtein samat kuin Ruotsissa. Ehkäpä piankin myös saavutukset.

T G

KUULUMISIA PINGISVÄELTÄ

Leirin osanottajat valmentajansa Timo Paakkulaisen kanssa.

KESÄLEIRI PADASJOELLA

Padasjoen Yrityksen nuoret pelaajat eivät ole unohtaneet pingistä kesälläkään, sillä juhannuksen jälkeisellä viikolla pallo kulki vikkelään seuran pelipaikassa yläasteen voimistelusalissa, jossa oli seuran C-junioreiden viikon mittainen leiri. Junnujen harjoituksen kovasta laadusta vastasi Timppa (Timo Paakkulainen, MPS). Osallistujat olivat 9—15 vuotiaita poikia ja tyttöjä, jotka olivat kovaan leiriin tyytyväisiä. Leiri muuten järjestettiin jo kolmannen kerran ja tällä kerralla yhteisellä iltaohjelmalla yleisurheiluleirin kanssa kunnan omistamassa Mylly-Mäkelän leirikeskuksessa.

PadY:n juniorit juhannusleirillä.

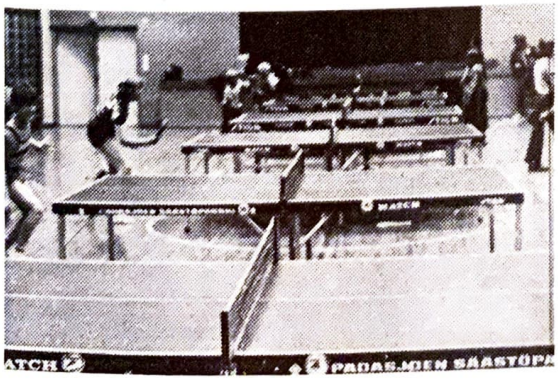

HELSINGIN PIIRI TIEDOTTAA

Suomen suurin pöytätennissarja Helsingin "firmaliiga" pyörähtää käyntiin jälleen tänä syksynä. Kuluneen kilpailukauden aikana on keskusteltu I divisioonan laajentamistarpeesta. On esitetty, että samasta toiminimestä pitäisi I divisioonaan voida osallistua useampia joukkueita. Tarkan harkinnan jälkeen on piirin hallitus kuitenkin päättänyt pysyttää voimassa sen sääntöpykälän, jonka mukaan firmaliigan I. divisioonassa saa samasta toiminimestä olla vain yksi joukkue. Sen sijaan on sääntöjä uusittu 1. §:n kohdalta laajentamalla sarjaan osallistumisoikeuksia. Sääntöjen 1. § uusittuna on seuraavan sisältöinen: Jokaisella teollisuuslaitoksella, liikkeellä ja virastolla on oikeus osallistua liigaan. Lisäksi SPTL:n Helsingin piirin hallitus voi sille tehdyn kirjallisen anomuksen jälkeen harkintansa mukaan myöntää osallistumisoikeuden liigaan henkilöille, jotka muodostavat keskenään yhteenliittymän tai jotka henkilöt toimivat samassa ammatissa. Tällainen anomus perusteluineen on tehtävä viimeistään 2 viikkoa ennen ilmoittautumisajan umpeenkulumista. Saman toiminimen kaikkien pelaajien on kuitenkin aina pelattava oman toiminimensä alaisena. Yhteenliittymällä pitää olla selvä nimi.

Osallistumismaksuja on porrastettu siten, että jos samasta toiminimestä osallistuu useampia joukkueita on osallistumismaksu toiselta ja kolmannelta ja sitä seuraavilta joukkueilta ensimmäistä joukkuetta halvempi. Uudet osallistumismaksut ilmenevät toiminimille postitetuista kilpailukutsuista, joihin on mukaan liitetty liigan uudistetut säännöt.

Menestyksellistä kilpailukautta toivottaen SPTL:n Helsingin piirin hallitus

psta *Ismo Tuomainen*

SPTL:n Helsingin Piiri järjestää pelikaudelle 1976—1977 piirisarjan seuraaville joukkueille: Miesten sarja 2. Miesjuniorit alle 15 v ja miesjuniorit alle 13 v, jotka pelataan 3 miehisin joukkuein.

MPS:

Mikkelin Palloseuran toiminta on keskittynyt pääasiassa juniorityöhön ja juniorien valmennukseen. Harjoituspaikkana on 4 vuoden ajan toiminut Naisvuoren väestösuojan tiloissa oleva halli, joka harjoittelupaikkana on tyydyttävä. Positiivisinta siinä on, että siellä on jokaisena päivänä noin 15—20 pelaajalla mahdollisuus harjoitteluun.

Kilpailupaikkana Naisvuoren halli ei sen sijaan täytä läheskään kaikkia vaatimuksia. Sen vuoksi seura onkin joutunut järjestämään kilpailut läheisen koulun voimistelusalissa, josta toivomme vielä tulevalle kaudelle saavamme pari lisäharjoitusvuoroa viikottain.

Kilpailutoiminta seurassamme on ollut vireää. Järjestämiemme piirinmestaruus- ja kansallisten kisojen sekä Puulaaki-Pöytätenniksen lisäksi olemme olleet mukana sekä Suomi- että Maakuntasarjoissa, joissa joukkueemme pyörivät kärjen tuntumassa.

Myös kaupunki- ja ystävyysottelut kuuluvat jokavuotiseen ohjelmaamme. Viime kaudella pelattiin ottelut Jyväskylän, Kuopion, Lahden, Padasjoen ja Outokummun kanssa. Kaikista kirjattiin voitot Mikkeliin.

Tässä ovat lyhyesti terveiset Mikkelin Pingisväen toiminnasta ja kun aika on kypsää, niin me tulemme taas.

T P

TUK:n V LIITTOKISAT
TURUSSA 11—12. 6. 1976

TUK:n V:ien liittokisojen pöytätennis oli keränyt osanottajia ajankohdasta huolimatta lähes sata. Kilpailuissa oli myös kansainvälistä väriä, kun Belgian veljesjärjestön F.O.T.T.B:n kuusi pelaajaa ottivat mittaa TUK:n pelaajista. Kilpailupaikkana Turun pt-halli ei mm. vielä tällä hetkellä puutteellisen ilmastoinnin ja kilpailutarkoitukseen liian pienten pukeutumistilojen vuoksi ollut täysin tarkoituksenmukainen. Myönteisintä kisoissa oli se, että TUK:n kärkijuniorit ovat lunastamassa niitä odotuksia, joita heihin on asetettu. Kun kova systemaattinen valmennus saadaan kunnolla käyntiin, voidaan odottaa entistä parempia tuloksia.

Liitto-ottelusta muodostui erittäin tasainen ja jännittävä. Tosin TUK:n nuori joukkue Matti Nyyssönen HUT, Petri Siivo TerPy, Tero Luukkonen TerPy ja Mika Oksman PT-60 johti koko ajan niukasti vieden lopulta otteluvoiton luvuin 10—8 belgialaisjoukkueesta. TUK:n joukkue muodostettiin tarkoituksella parhaista junioreista, koska katsottiin tällä tavoin ottelusta saatavan suurimman hyödyn. Belgialaisjoukkueessa pelasi yksi ikämies ja kolme selvästi juniori-iän ylittänyttä pelaajaa.

TUK:n joukkueessa Matti Nyyssönen järkevällä ja määrätietoisella pelillään voitti kaikki neljä otteluaan. Voiton TUK:lle varmisti Petri Siivo, joka hävisi ainoastaan yhden ottelun pelaten myös varmaan tyyliin. Tero Luukkonen ja Mika Oksman toivat kumpikin yhden voiton. Myös häviöottelut olivat erittäin tasaisia. Luukkosta näyttivät jonkin verran vaivaavan oudot peliolosuhteet ja Oksman menetti peliensä loppuvaiheessa otteensa lähinnä keskittymisen puutteesta. Kahdesta nelinpelistä kumpikin, sekä TUK että FOTTB voitti yhden ottelun, joten lopputulokseksi tuli 10—8 TUK:n hyväksi.

Pääluokan kilpailuissa pääsivät odotetusti finaaliin Hannu Kajander TuTo ja Matti Nyyssönen HUT. Pirteästi pelannut Kajander voitti monipuolisen pelinsä ja kokemuksensa turvin yllättävän helposti nuoren Nyyssösen erin 2—0. Myös A-luokassa isännöi Kajander, joka hävisi luokassa ainoastaan yhden erän seuratoverilleen Jukka Heinolle finaaliottelussa.

Odotetut voittajat saatiin niin B- kuin C-luokassakin. Antti Kirveskari TuTo löi B:n loppuottelussa FOTTB:n Massauxin selvästi 2—0 ja C:ssä TMP:n Lasse Sollman selvitti finaalissa TUTO:n juniorin Jarkko Suomisen samoin luvuin.

Belgialaiset saavuttivat ainoan luokkavoittonsa ikämiesten kaksinpelissä, jossa vieraitten ykkösmies Op de Beeck varmalla puolustuspelillään vei ylivoimaisen voiton ennen PTS-60:n Olavi Pakkalaa.

Miesjunioreissa Nyyssönen ja Siivo selvittivät odotetusti tiensä finaaliin, jossa tiukanpuoleisen 3-eräisen jälkeen Nyyssönen tarkempana vei voiton.

Tapio Penttilä

TUK:n pt-jaoston lähiajan ohjelma:

15—17.09 Varttuneiden pelaajien leiri Pajulahdessa (tarkoituksena on tässä yhteydessä pitää myös eräänlainen seuravalmentajapalaveri)

18—19.09 Seurakäynti Rovaniemellä (PT-60)

15—17.10 Seurakäynti Tervakoskella (Tervakosken Pyrkivä)

22—24.10 Seurakäynti Hyvinkäällä (HUT)

Näitten lisäksi on tarkoituksena käydä syyskauden aikana myös Pietarsaaressa (Halex) ja Imatralla (Alfa). Ajoista sovitaan myöhemmin.

Lisäksi parhaiden juniorien osalta valmennuksen seurantasysteemi.

Muutokset ohjelmassa ovat kuitenkin mahdollisia.

Tapio Penttilä

Pöytätennistä napapiirin tuntumassa

Suomen pohjoisin pöytätenniksen erikoisseura Pöytätennis-60 toimii Rovaniemellä. Se perustettiin v. 1960 ja aloittamisesta vastasivat sellaiset henkilöt kuin: Pentti Kalermo, Antti Puhakka, Pentti Parikka, Leo Kyykkä ja Erkki Rännäli, joista viime mainittu on vieläkin mukana.

Kuusitoista vuotta on kulunut ja pelaajat kehittyneet aina valioluokkaan asti. Myös junioritoiminta on vilkastunut, merkittiinhän liiton rekisteriin viime pelikaudella noin 50 alle 15 v poikaa. Ainoan varjopuolen seuran toiminnassa, kuin myös muidenkin seurojen, on Rovaniemellä vallitseva harjoitustilojen puute, sekä tarpeellisen pöytäkaluston saanti kaupungilta. Nämä asettaa määrätyt rajoitukset harjoituksille ja varsinkin aloittelevat junioripelaajat kärsivät tästä.

Kilpailutoiminta on vilkasta, osallistuuhan seuramme kaikkiin SM-kilpailuihin, aina nappulakilpailuja myöten.

Hyvää oppia saamme myös läntiseltä naapurilta Ruotsilta, jossa käymme useamman kerran vuodessa kilpailemassa.

Myös kalottiottelu on jokavuotinen tapahtuma, vuoroin kummankin maaperällä. Ruotsalaiset ovat tähänasti hallinneet kalottiotteluita, mutta nyt on kahtena viime vuonna päästy tasapeliin, joten olemme kaventaneet tasoeroa kovasti. Myös meillä täällä pohjoisessa pyörii sellainen jokavuotinen kilpailu, kuin Pohjois-Suomen mestaruus kilpailut, joka järjestetään vuoroin kullakin paikkakunnalla ja näihin kilpailuihin osallistuu 6 pohjois-Suomen seuraa. Osanottajamäärä on vuosi vuodelta kasvanut ja lähentelee jo sataa osanottajaa. Seuramme on toistaiseksi hallinnut näitä kilpailuja vaikka Kemijärvi ja Kuusamo kovasti ahdistelee meitä.

Kilpailukilometrejä kertyy vuosittain vähintään 15 000 km ja nämä matkat liikutaan enimmäkseen kilpailijoiden omilla autoilla ja joskus pelaajien vanhempien suosiollisella avustuksella, joka on tervetullut apu seuramme talouteen. Pisimmät kilpailumatkat olemme kai tehneet omilla autoilla Jyväskylään ja Kuopioon jonne kertyy matkaa yhteensä 1 100 km. Tällaiset matkat ovat tietenkin raskaita seuralle, ja varsinkin pelaajalle joka viimeisen luokan loputtua noin klo 18.00 sunnuntai-iltana lähtee ajamaan 500 km ja on aamuyöstä kotona. Kaikesta huolimatta innostusta riittää ja henki on päällä.

Miellyttävänä toimenpiteenä liiton taholta oli se, että saimme kuin saimmekin vihdoin sen Pohjois-Suomen juniorileirin tänne pohjoiseen, pienenä toivomuksena sen jokavuotisena tapahtumana.

Toivottavasti jo parin vuoden päästä voimme näyttää tulostakin täältä pohjoisesta, mikäli Ruokonen, Säämänen ja Ruokolainen jaksavat olla yhtä innokkaasti mukana kuin tähänkin asti.

Pienenä toivomuksena sinne Helsinkiin olisi nähdä "Hesan" huippuja täällä pohjoisessakin, ei se matka niin pitkä ole noin "250 poron kusemaa" ja jos sen vaikka yhden kerran tekee vuodessa, mehän teemme sen useamman kerran.

Hyviä kierteitä toivottaa

"Vässe"

LOMAMESSUT-76-Cupin voittajalle Jukka Ikoselle luovuttivat palkinnon messutoimikunnan puheenjohtaja Pentti Lahti-Nuuttila ja Messutyttö Maarit Halme.

Pöytätennistä Tampereen lomamessuilla

Tampereen 10. Lomamessut järjestettiin 03—11. huhtikuuta. Juhlavuoden kunniaksi järjestäjät KOO-VEE-edustus r.y. ja Tampereen Mainosyhdistys olivat varanneet 130 näytteilleasettajalle molemmat jäähallit näyttelytarkoitukseen sopivine ympäristöineen. Messut olivat tähänastisista suurimmat. Yhdeksän päivän aikana messuihin tutuistui noin 60 000 vapaa-ajanviettovälineistä kiinnostunutta.

Järjestäjät kutsuivat messuille joitakin Tampereella vähän harrastettujen urheilulajien edustajia esittelemään omaa lajiaan. Kutsun saivat mm. judo, purjehdus, laskuvarjourheilu ja pöytätennis. Kylmäkosken Mailan naisten SM-joukkue (Arja Kaarela ja Maija Nieminen) ja miesten mestaruussarjajoukkue (Jukka Ikonen, Jukka Nieminen, Pekka Nieminen ja Mauri Salonen) esittelivät pelitaitoaan jokaisena messupäivänä kolmen tunnin ajan. Yleisöllä oli myös tilaisuus pelata kylmäkoskelaisia vastaan. Pöytätennisnäytökset keräsivät aina suuren katsojajoukon.

"n-p"

Mauri Salonen ja tamperelaispoika hauskuuttamassa yleisöä.

Pohjois-Suomen juniorileirille Rovaniemellä 18—20. 6. -76 osallistuneet pelaajat yhteiskuvassa.

Pohjois-Suomen juniorileiri

Järjestyksessä ensimmäinen Pohjois-Suomen juniorileiri pidettiin 18.—20.06. 76 Rovaniemellä. Leirin järjesti Suomen Pöytätennisliitto yhdessä PT-60 kanssa, joista viimeksi mainittu vastasi käytännön järjestelyistä.

Leiriin osallistui junioreita kuudesta seurasta: PT-60 (Rovaniemi), KPK (Kuusamo), VA-KA (Vaala), KePTS (Kemi), Halex (Pietarsaari) ja KU (Kemijärvi). Kokonaisvahvuus oli 22 junioria.

Kokonaisuudessaan leiri onnistui hyvin. Ainoastaan majoituksen ja ruokailun suhteen oli pieniä vaikeuksia Sotaveteraanien liittopäivien osuessa samaksi ajankohdaksi Rovaniemelle. Näistäkin vaikeuksista selvittiin kuitenkin pienillä ohjelman muutoksilla.

Leirin lyhyyden vuoksi ohjelma keskittyi pääasiassa tekniikkaharjoitukseen. Kuntoharjoittelu jätettiin kotievääksi seurojen harjoitteluihin. Kun huomioi leirin hengen ja sen harjoitteluinnon, minkä niin leirillä kuin usealla puolella Pohjois-Suomen aluetta huomasin olevan, oli Pöytätennsliiton päätös leirin pitämisestä paikallaan. Leirin järjestämisen toivoisikin jatkossa tulevan jokavuotiseksi, jolloin leiriä voitaisiin parhaiten kehitellä sikäläisten tarpeiden mukaiseksi.

Mielestäni juuri Pohjois-Suomen seurojen kannattaisi lisätä yhteistyötä leirin suhteen, jolloin mahdolliset kielteiset ennakkoasenteetkin olisi helpompi poistaa ja kaikkien seurojen juniorit pääsisivät osallistumaan leiriin.

Leirin päätteeksi pidettiin kilpailut, jotka pelattiin tasaisten ja mielenkiintoisten ottelujen merkeissä. Viiden parhaan järjestys oli seuraava:

Mika Pyykkö
Rikhard Brander
Kauko Pylkkänen
Aki Puustjärvi
Hannu Leinonen

Kiitän kaikkia leiriläisiä sekä PT-60:tä ja Tauno Väisästä, joka toimi avustajanani leirillä, hyvästä yhteistyöstä.

Timo Paakkulainen

Välkomna Ni alla till vår nya svenska spalt. Vi kommer att skriva om pingis från sydvästliga delen av landet. Välkomna till

HÄNT i Åboland på Åland

Den första matchen om vandringspokalen Viking-Pingiscup mellan Åland och Åbos juniorer utkämpades i Mariehamn den 22.5 på Idrottsgården. Första inteckningen fick Åbo, som resultatsmässigt verkade överlägsen, men många av matcherna var ganska jämna. Vardera lagen bestod av två stycken tremannalag. Resultat: Åland I — Åbo II 5—4, Åland II — Åbo II 0—9, Åland I — Åbo I 4—5, Åland II — Åbo I 0—9. Ålands "etta" bestod av K. Johansson, K. Blomberg och K. Isaksson, samt "tvåan" av A. Mattsson, S-O. Karlsson och S. Eriksson. I Åbos "etta" spelade J. Seuri, J. Suominen samt T. Raita och i Åbos "tvåa" spelade K. Björklund, J. Juutilainen och T. Isomäki. Utbytet fortsätter med ålänningarnas svarsvisit i höst i Åbo.

Pingishallen i Åbo har hela sommaren varit öppen för träning tisdagar och torsdagar. Luftkonditioneringen som så småningom skall installeras månadsskiftet augusti—september kommer inte att störa träningarna.

Kimito Sportförening (KSF) håller målmedvetet på att höja spelstandarden och -skickligheten på Kimitoön. Efter det att Åbo-tränaren K. Kaimio och lovande juniorspelaren J. Seuri (representerar TUL-föreningen Turun Pyrkivä i höst) gästtränade inför ett sextiotal intresserade pingisbitna Kimitoungdomar i slutet av april i kyrkbyn har bordtennisen fått allt större fotfäste även i Björkboda och Dalsbruk. Nu har också K.S.F. varit representerat på tränarlägret i Pajulahti av Leif Forne och Leif Lindgren Dalsbruk. Hoppas pojkarna fick massor av tips och ideer som K.S.F. får nytta av. I Björkboda håller väl redan grunden på att läggas för den nya idrottshallen och när den blir färdig, får också pingisen behövliga spelutrymmen.

I Pargas kommer troligen Piffen att ta bordtennis med i programmet bara lokalfrågan kan lösas. Nu har det tränats i Skräbböle skola, och bland annat spelats matcher mot Kimito-grabbarna. Intresset är stort och Håkan Hedenstam har lovat deltaga i träningen och frikostigt dela på sitt icke oävna kunnande i pingis. Pargas köping har även lovat hjälpa till för att lösa lokalproblemet. Red. håller tummarna upp. I Pargas finns säkert massor av pingisintresserade flickor och pojkar som gärna vill spela. Vi hoppas dom ges en chans.

Distriktets lagmästerskap som spelades den 25 april i Åbo pingishall hade samlat ett rekordantal lag: Hela 60 stycken. Unikt är att Åbo distrikt är det enda i Finland som har lagmästerskap, varför även T.U.L.-föreningarna i Åbo fick deltaga med en dispens. Denna "mammuttävling" med 6 klasser höll på i hela 10 timmar på 8 bord och bjöd på många dramatiska fighter. Landsorten var överraskande väl anmäld med flere starter.

De individuella DM-mästerskapen som i höst hålls 2—3 oktober enligt förbundets förberedande tävlingsalmanacka sätter mångens panna i veck. Åbo distrikt har för vana att själv ordna tävlingarna då DM vanligen är den enda verkliga inkomstkällan för distriktet. "Tyvärr", gläder vi oss att intresset för bt stigit så pass att DM inte mera kan genomföras på en dag i Åbo pingishall. Troligen kommer DM att i höst spelas i dagarna två, vilket kan bli betungande både sportsligt som ekonomiskt för föreningarna i periferin ex. Åland. Men det är en organisatorisk sak som kan och bör ordnas tillfredsställande för alla parter.

Åbo distriktets f.d. mångåriga ordförande och grundare Luis London avled i juli efter en kort tids sjukdom. Luis satt i hela tio år sedan 1947 som ordförande och förde i många heta duster landsortens talan när förbundet avhöll sina möten.

Åbo distrikt har bett förbundet om tillstånd att anordna sina 30-års jubileumstävlingar lördagen den 5 december som internationella lagtävlingar.

Till slut: Åbo distrikt ger gärna råd: Ring Norbert Agte 18 003/tjänsten eller Daniel Gumpler 333 388/tjänsten. Vi önskar alla våra läsare en framgångsrik spelsäsong.

laskutettu

HANNO

MAAILMANMESTARUUSPALLO

HANNO-TISCHTENNIS 45 OSNABRÜCK – GERMANY

Edustaja Suomessa Virsu Oy

Kosken malja

Max Laine, Seppo Elsinen, Håkan Nyberg, Jarmo Jokinen ja Martti Autio. Yhteistä heillä on paitsi, että he ovat huippuluokan pöytätennispelaajia Suomessa, myös se että he ovat Kosken Malja kilpailujen pääluokan voittajia, kaksi ensinmainittua vieläpä tuplaten. Saavutus sinänsä, sillä Kosken Malja kilpailuihin on alusta eli vuodesta 1970 alkaen aina osallistunut käytännöllisesti katsoen koko Suomen parhaimmisto.

Tänä vuonna järjestettiin kilpailut ensimmäistä kertaa kansainvälisinä ja välittömästi ilmoittautui nelisenkymmentä ruotsalaista mukaan. Valitettavasti laivalakko sotki piirustuksia joten vain Luleån ja Vasastads BTK:n pelaajia oli mukana. Mainittakoon, että osa Tukholman pelaajista olisi lentänyt yksityislentokoneella paikalle, mutta viime hetkellä sakea sumu esti ilmaannousun. Toistasataa pelaajaa oli kuitenkin mukana ja kuudella pöydällä pelaten on todella pieni ihme, että kilpailut jälleen saatiin läpi kohtuullisessa ajassa. Omat tuomarit ja pöytien täydellinen hyväksikäyttö ovat ne salaiset aseet joilla kilpailutoimikunta on onnistunut junailemaan nämä kisat siedettävässä ajassa läpi. Mikäli osanottajamäärät edelleen kasvavat lienee pakko jossain vaiheessa supistaa kilpailuluokkien lukumäärää tai keksiä joku muu ratkaisu. Parhainta olisi jos saisimme Koskelle kunnon palloiluhallin ja koska kuntamme säilyy koulukeskuksena saattaa olla, että toive joskus toteutuukin.

Itse tämänvuotisiin kilpailuihin palatakseni, lauantain alemmissa luokissa ja tasoitusluokassa juhlivat ruotsalaiset VBTK:n J. Douglas etunenässä. Sonja ja Monica Grefberg huolehtivat naisjunioreista ja naisista vuoroon. B-luokan vei ÅIFK:n P. Michelsson vieden seuratoverinsa H. Björkbladin kanssa myös BC-nelinpelin.

Sunnuntaina eivät ruotsalaiset taidot enää riittäneet vaan A-luokan voitti Kosken oma poika Jouko Manni, MJ-17 meni vakuuttavasti Matti Kurviselle. Nelinpeli meni Jokinen/Ikoselle ja pääluokan loppuottelun voitti Martti Autio kukistamalla Ikosen helpohkosti suoraan 2—0 erin 21—15, 21—13. Todellinen loppuottelu käytiinkin semifinaalissa Maran ja nykyisen mestarin Jarmo Jokisen välillä, jossa vauhdikkaassa yleisöottelussa pojat intoutuivat esittämään parastaan.

Tällaisten suurten kilpailujen merkitys pr mielessä pienellä paikkakunnallamme on varsin huomattava seurallemme. Kunnallinen Viikkolehti, Salon Seudun Sanomat ja jopa Turun Sanomat uhraavat melkoisesti palstatilaansa kilpailujen selostamiseen ja tällä on oma merkityksensä lajin arvostuksen kasvuun Koskella. Tavataan jälleen ensi vuonna!

M L

it's good it's
Oguma
for you
MADE BY
KESTO-PUKU OY
VERKATEHTAANKATU 4 TURKU
☎ 921/333 733

Muualta kuultua:

Jonyer toipunut

Kolminkertainen pöytätenniksen maailmanmestari, Unkarin Istvan Jonyer, on palaamassa kansainvälisille pöydille. Viime vuoden lokakuun viimeisenä päivänä leikattiin Euroopanmestaruuskilpailuihin valmistautuneen Jonyerin oikea polvi. Vasta seuraavan tammikuun puolessa välissä pääsi Jonyer ensimmäisen kerran harjoittelemaan, mutta tällöin alkoivat vasemman jalan kivut ja harjoittelut siirtyivät jälleen muutamalla kuukaudella. Kuluneen kesän alusta lähtien ovat polvet kuitenkin jo pitäneet ja täysipainoinen harjoittelu Unkarin maajoukkuevalmentajan Zoltan Berczikin johdolla on alkanut.

Unkari saanee ensi vuoden MM-kilpailuihin Birminghamiin Englantiin todella kovan joukkueen, sillä useita vuosia pelikiellossa ollut Tibor Klampar on nostettu uudestaan maajoukkuerenkaaseen.

*

Surbek ja Hellman Euroopan huipulla

Jugoslavian Dragutin Surbek taisteli itselleen arvokkaan voiton. Eurooppa TOP 12-kilpailuissa Lübeckissä, sarjana pelatussa turneessa, Surbek voitti pelaamistaan 11 ottelusta 9 häviten ainoastaan kolmanneksi sijoittuneelle Ruotsin Stellan Bengtssonille 1—3 sekä Tshekkoslovakian Milan Orlowskille 0—3. Orlowski johti sarjaa vielä kuuden kierroksen jälkeen puhtaalla pelillä, mutta joutui lopussa liian koville pudoten lopputaulukossa neljänneksi. Tuore Euroopanmestari Ranskan Jacques Secretin jätettiin raskaassa sarjassa yhdeksänneksi. Naisten vastaavan turnauksen vei Ruotsin Ann-Christine Hellman voitettuaan yhdeksästä otelustaan seitsemän.

Miehet: 1) Surbek 9:2, 2) Johansson 9:2, 3) Bengtsson 8:3, 4) Orlowski 8:3, 5) Sarkhoyan 7:4, 6) Strokatov 6:5, 7) Stipancic 6:5, 8) Leiss 4:7, 9) Secretin 4:7, 10) Kunz 3:8, 11) Neale 1:10, 12) Börzsei 1:10.

Naiset: 1) Hellman 7:2, 2) Palatinus 6:3, 3) Uhlikova 6:3, 4) Alexandru 6:3, 5) Antonyan 6:3.

*

Jugoslavian mestaruuskilpailuissa odotettiin yleisesti, että kaksinpelin loppuotteluun selviytyisivät Dragutin Surbek ja Anton Stipancic. Mutta toisin kävi. Stipancic ei pysynyt Karakasevicin vauhdissa, jääden kolmanneksi erin

Dragutin Surbek, Jugoslavia, voitti Euroopan Top 12 Lyypekissä 23—25. 4. -76.

Euroopan kiertueellaan menestystä saavuttanut Kiinan Liang Ko-Liang oli paras myös Aasian mestaruuskilpailuissa.

3—0. Surbek selviytyi toisessa välieräottelussa helposti Jurcicista 3—0. Surbek jatkoi loppuottelussa hyviä esityksiään vieden kaksinpelin mestaruuden jo neljännen kerran. Nelinpelissä eivät Surbek ja Stipancic antaneet vastustajilleen edes mahdollisuuksia. Naisten uudeksi mestariksi nousi 17-vuotias Palatinus.

*

Bert van der Helm 27, voitti Hollannin mestaruuskilpailujen kaksinpelin loppuottelussa van Slobben 21—9, 21—8, 21—10 vieden näin jo yhdeksännen kerran maansa mestaruuden. Vain Slobbe 25, oli puolestaan paras edellisenä vuonna. Naisten mestaruuden vei neljännen kerran 22-vuotias Senja Heltrel.

*

Belgian mestaruuden vei yllättäen 19-vuotias Nassaux, joka voitti kaksinpelin loppuottelussa Lanckmanin 21—16, 21—15, 21—13. Nassaux menetti koko kilpailuissa ainoastaan yhden erän, senkin ensimmäisellä kierroksella.

*

Christer Johansson joka kuuluu maailman parhaimpiin pt-valmentajiin, uusi valmennussopimuksensa Länsi-Saksan kanssa. Jatkosopimuksen on tarkoitus jatkua aina 31. 12. 78 asti.

*

Länsi-Saksa Kiinaan

Länsi-Saksan maajoukkue on kutsuttu kilpailukiertueelle Kiinaan 12—18 syyskuuta 1976. Kilpailut pidetään viimeisten tietojen perusteella Shanghaissa, jonne on kutsuttu myös muita eurooppalaisia joukkueita.

*

Länsi-Saksan rankinglista:

Miehet: 1) Wilfried Lieck, 2) Jochen Leiss, 3) Peter Stellwag, 4) Peter Engel, 5) Ralf Wosik ... 9) Eberhard Shöler.

Naiset: 1) Wiebke Hendriksen, 2) Ursula Hirchmüller, 3) Agnes Simon, 4) Edit Wetzel, 5) Kirsten Krüger.

*

Kiinalaiset ahkeroivat

Kiinalaiset voittivat Aasian mestaruuskilpailuissa Pyangyangissa Pohjois-Koreassa jaettavista yhdeksästä mestaruudesta neljä. Isäntämaa oli kokonaistuloksissa toisena kolmella ja Japani kolmantena kahdella mestaruudella.

Miesten joukkuekilpailu: 1) Kiina, 2) Japani.

Naisten joukkuekilpailu: 1) Pohjois-Korea, 2) Kiina.

Miesten kaksinpeli: 1) Liang Ko-liang Kiina, 2) Kuo Yao-hua Kiina 3—0.

Naisten kaksinpeli: 1) Chang-li Kiina, 2) Chang Te-ying Kiina 3—1.

*

Eurooppa-liigan lopputulokset:

1 Divisioona:

Jugoslavia	6	5	1	27—15	10
Ruotsi	6	4	2	31—11	8
Ranska	6	4	2	27—15	8
Tshekkoslovakia	6	4	2	25—17	8
N:liitto	6	3	3	23—19	6
Unkari	6	1	5	8—34	2
Puola	6	0	6	6—36	0

2 Divisioona ryhmä A:

Englanti	5	5	0	30— 5	10
Hollanti	5	4	1	21—14	8
Tanska	5	2	3	19—16	4
Irlanti	5	2	3	16—19	4
Belgia	5	2	3	12—23	4
Luxemburg	5	0	5	7—28	0

2 Divisioona ryhmä B:

L-Saksa	5	5	0	33— 2	10
Bulgaria	5	4	1	22—13	8
Italia	5	3	2	16—19	6
Kreikka	5	2	3	15—20	4
Itävalta	5	1	4	12—23	2
Sveitsi	5	0	5	6—29	0

Kimmo Hovi

Päivän kuin päivän virkistää hyvä Saludo-kahvi

E LIIKKEET

laskutettu

Oy Columbia Films Ab
Pohj. esp. 33 A
00100 Hki 10
laskutettu 11/10

Syyskauden merkittävin menestys!

COLUMBIA PICTURES presents
ROBERT DE NIRO
TAKSIKUSKI
"Taxi Driver"
Production Services by Devon/Persky-Bright
Distr Warner-Columbia

Ruotsissa kesäleirillä

Jo toisena kesänä peräkkäin lähti 10 suomalaista ikäluokkiensa parasta miespelaajaa Ruotsiin Spårvägenin järjestämälle leirille. Leiri pidettiin Nynäshamnissa kuten ennenkin ja aikaväli oli 28. 6—3. 7. JEM:iin lähtijät olivat hieman huolissaan siitä, olisiko ajankohta leirille ollut myöhäinen ottaen huomioon, että kilpailut alkoivat Itävallassa jo 10. 7. Oliko huoleen aihetta, selostaa muualla lehdessä matkanjohtajamme.

Suomalaispelaajat olivat Kurva, Nuoli, Söderi, (jotka muuten saapuivat Tanskasta PM-leiriltä suoraan), Kolppa, Bönne, Vainaa, Eetu, Jame, Iko sekä minä. Ruotsalaispelaajista voisi mainita mm. Björn Starkin, Jörgen Ohlssonin, Jan Hagbergin, Peter Ljunqvistin, Martin von Essenin, Peter Anderssonin sekä Jens Felken. Valmentajinamme olivat kuten viimekin kesänä Alf Knutson sekä Gunnar Winbrandt. Ystävystyimme sekä ruotsalaispelaajiin, että valmentajiin; tämä on mielestäni melko ihmeellistä ottaen huomioon seikan, että ehkä 3 korkeintaan 4 meistä osaa ruotsia sanottavasti. No en usko, että muitakaan olisi kuten sanontatapa kuuluu pystytty myymään Ruotsissa vai olisiko ehkä sittenkin . . .

Leirin ohjelma ei olut mikään poikkeuksellinen, mutta on sanottava, että se oli rankka, muillekin kuin minulle. Selostan pääkohdittain ohjelman joka hieman vaihteli. Herätys 7.30 aamiainen, ruokalepo, 9.00 20 min. voimistelua, pingistä, lounas, ruokalepo, 25 min. voimistelua, pingistä, päivällinen, ruokalepo sekä juoksulenkki. Joskus oli lenkin tilalla jonkinlainen voimaohjelma, myös aikataulu saattoi vaihdella. Itse pingisharjoittelusta kerrottakoon se, että oli paljon jalkatyötä sekä muutenkin yksinkertaisia yläkierreharjoituksia. Syy tähän oli tietysti ajankohta, kesällähän on tarkoitus harjoitella varmuutta. Uutta oli lähinnä se, että jalkatyötä syvyyssuunnassa oli yllättävän paljon. Valmentajilla oli tästä asiasta asetettuun kysymykseen pätevä vastaus valmiina: "Spinnipelityyli on kovaa vauhtia valtaamassa alaa maailmassa, itse asiassa se on tullut jäädäkseen. Jopa Ruotsissa on opittu ymmärtämään spinnin ja loopin merkitys. (Ruotsalaiset ovat tunnettuja yksioikoisesta kenttäpelistään.) Jotta voisi kehittyä spinnipelaajina on vähintään yhtä tärkeää hallita syvyys- kuin sivuttaisjalkatyö. Hyvä blokeeraaja juoksuttaa mielellään spinnaajaa lyhyillä ja pitkillä blokeerauksillaan. Siinä selitys."

Leirin lopulla pidettiin ensiksi joukkuepelit, jonka jälkeen oli vuorossa vielä yhteinen taktiikkapalaveri. Joukkueita oli kummallakin maalla kolme. Suomen ykkönen: Jami, Iko ja minä, kakkonen Vainaa, Kurva, Bönne ja kolmonen Kolppa, Eetu ja Nuoli. Ainoastaan Suomen ykkösjoukkue voitti Ruotsin vastaavan. Ruotsin ykkösessä pelasi Stark, Ohlsson sekä Leif Pettersson. Ykkösemme voitti myös Ruotsin kakkosen. Iko, Jami ja minä hävisimme kukin yhden ottelun kahden joukkuepelin aikana.

Taktiikkapalaverissa ei pelaajiemme mielestä ollut muusta uutta ja vaikeaa kuin — Ruotsin kieli. Ja kuitenkin sekin oli sitä vanhaa ja tuttua, hassua! Lähtiessämme lopulta leiriltä saimme jokainen mukaamme paperia, jossa luki heikkoutemme ja vahvat puolemme (vahvuuksia esiintyi yleensä harvemmin) sekä ohjeet mitä harjoitella kotona Suomessa.

Leiri sujui suomalaispelaajien osalta täysin kommelluksitta ja en voi muuta kuin huokaista ja toivoa, että käyttäytyminen aina olisi näin moitteetonta. Ai tosiaan, minähän toimin matkanjohtajana. Se olikin ainut asia, joka himmensi matkamme loistokkuutta. Oli nimittäin hirvittävän noloa aina kysyä muilta, että minnepäin nyt ja koska se laiva nyt taas lähtikään, junista puhumattakaan.

Prahan EM-kisoista Suomen naisjoukkue vasemmalta Sonja Grefberg, Liisa Järvenpää ja keskellä jouk.joht. Bengt Ahti.

Leirin päätyttyä pelasimme ystävyysottelun Spårvägeniä vastaan Tukholmassa sen harjoitussalissa. Heillä pelasi Ulf Thorsell, Christer Hafn sekä eräs II luokan pelaaja, meillä taas yritti onneaan Iko, Jame ja minä. ME voitimme, tai paremminkin IKO voitti. Hän nimittäin voitti kaikki kolme otteluaan Jamen ja minun voittaessa heidän heikoimpansa. Ottelu päättyi 5—3, mahtava suoritus Jukalta.

Arvatkaa muuten, kuka pelaajista oli se, joka kannatti, että edellinen kappale liitettäisiin mukaan selostukseen. No leikki leikkinä.

Kiitän mukavasta reissusta. Kiitän kanssapelaajiani myös opastuksesta, jota ilman olisin varmaan joutunut Etelä-Navalle. (Vaikka ei hätää, olisin kyllä kuitenkin myöhästynyt laivasta).

Michel

Juniorimme menestyivät Ruotsissa

Pt-juniorimme saavuttivat kevään viimeisimmissä kansainvälisissä kilpailuissa Ruotsissa vallan erinomaisia tuloksia. Suurimman voiton nappasi itselleen nuori lupauksemme Stefan Söderberg, joka Ängbyn 20-vuotisjuhlakilpailuissa voitti kovan tasoitusluokan. Osanottajia tässä luokassa oli peräti 366 ja pääpalkintona yli tuhannen kruunun arvoinen Italian matka. Loppuottelussa Stefan kohtasi entisen maaottelupelaajan Birgitta Tegnér-Larsonin, joka aikaisemmissa otteluissaan helposti oli pudottanut Stefanin pahimmat vastustajat junioriluokissa. Stefanin voimakas spinni oli kuitenkin liikaa puolustavalle ruotsalaisrouvalle ja kun Stefan vielä ratkaisevassa tilanteessa onnistui palauttamaan unelmastopparin peli oli selvä. Vanhemmat pojatkin pääsivät vihdoinkin voitonmakuun. Mikko Grünstein yllätti asiantuntijat voittamalla otteluja toinen toisensa jälkeen vaikka vastaustajat olivat ruotsin kärkijunioreita. Kaikki eivät voineet sulattaa häviötään. Ruotsin listalla viidentenä oleva Dror Pollak suuttui niin, että katkaisi mailansa hävittyään Mikolle. Pääsiäispyhinä Åkersbergissa järjestetyissä kilpailuissa Monica- ja Sonja Grefberg voittivat lähes kaiken mahdollisen. Yleisö ei uskonut silmiään kun Monica ja Sonja aloittivat naisten valioluokan loppuottelun samanaikaisesti kun Ulf Thorsell ja Roger Lagerfelt pelasivat miesten loppuottelun. Milloinkaan aikaisemmin ei 11-vuotias tyttö ole voittanut pääluokkaa näin suurissa kilpailuissa. Tässä vain murto-osa saavutuksista. Tulokset puhukoon puolestaan. Tulevaisuus näyttää valoisalta.

T G

II akateemiset MM-kilpailut

Eipä ole tainnut Suomalainen pt-joukkue aikaisemmin lähteä yhtä epävarmana kuin näihin akateemisiin MM-kisoihin Israeliin. Suomelta ilmoitettiin vain 2 pelaajaa Jouko Manni ja Harry Serlo eikä yhtään johtajaa, kun taas monelta muulta maalta oli viisikin joukkuepelaajaa johtajista puhumattakaan.

Tulo itse kilpailuihin tapahtui vasta toisen päivän iltana, jolloin saimme eri oikeudella otella molemmat alkusarjan ottelut peräkkäin. Olimme siis kahden ja puolentunnin helteisen ajon ja 15 minuutin treeniksen jälkeen valmiina ottelemaan 200-vuotisen USA:n poikia vastaan. Vaikka aloitimme 2 miehellä kolmea vastaan mieliala oli korkealla. Tärkein ottelu oli tilanteessa 3—3, jolloin Harry Serloa vastaan asettui USA:n ykkönen, jolle Jouko Manni oli hävinnyt jatkoilla 3. erässä. Harry johti ensimmäisessä erässä 16—6, mutta niin vain kävi että erä meni. Toisen erän Harry hallitsi miten tahtoi, mutta 3. taas meni USA:n pojalle ja ottelu oli selvä. Manni voitti viimeisen ottelun ja lopputulokseksi tuli 5—4 USA:lle.

Saimme 5 minuutin tauon, jonka jälkeen ottelimme Englantia vastaan. Turpiin tuli tylysti 5—0. Jäimme siis ottelemaan sijoista 9—13. Huomattakoon, että USA tuli kuudenneksi. Se puttuva kolmas lenkki...

Seuraavana päivänä kohtasimme Luxemburgin, jolle hävisimme 5—3, sekä Israelin, joka kukisti meidät todellisessa yleisöottelussa 5—4. Vasta viimeisessä ottelussa saavutimme voiton Kreikasta luvuin 5—2.

Kolmantena päivänä alkoivat henkilökohtaiset luokat. Molemmat suomalaiset selvisivät toiselle kierrokselle, mutta sitten nousi tie pystyyn. Manni hävisi Itävallan Schlüterille ja Serlo Länsi-Saksan Fillburnille. Nelinpelissä tuli tappio ensimmäisellä kierroksella Jugoslavian pojille. Näin alkuvaiheessa oli Suomen piskuinen, mutta sisukas joukkue siirtynyt katsomoon. Joukkuekilpailun voittajaksi selviytyi Itävalta, jota edusti heidän maajoukkueensa. Loppuottelussa kukistui Saksa, vaikka heidän joukkueessaan pelasi kisojen ehdottomasti kirkkain tähti Jochen Leiss, joka voitti kaksinpeli-luokan ylivoimaiseen tyyliin. Kolmansiksi joukkueessa tulivat Jugoslavia ja Englanti. Naisten joukkuekilpailun voitti Jugoslavia lyöden finaalissa Saksan.

Miesten kaksinpelissä finaalivastustajana Leissilla oli Jugoslavian Mesaros, joka vei I erän helposti. Toista erää hän oli 18—9 alla, mutta silloin alkoivat nopeat spinnit ja kovat tapot purra ja Leiss tasoitti tilanteen tasan 18 ja voitti erän 21—19 ja kolmas tuli taas helposti. Kolmanneksi tuli Itävallan Schlüter, joka hävisi Leissille 3—2 ja Saksan Schmittinger hävisi semissä Jugoslaville myös 3—2.

Naisten puolella juhli Jugoslavian Palatinus voittaen finaalissa maannaisensa 3—0.

Matka sinänsä oli erittäin miellyttävä. Saimme paljon uusia pt-tuttavia ympäri maailmaa aina Etelä-Amerikkaa ja Kaukoitää myöten. Itse järjestelyt sujuivat hyvin, turvallisuustoimet olivat luonnollisesti huippuluokkaa, aina oli mukana konepistoolimies turvaamassa "selustaamme". Asuimme pienessä kibbutsissa 2—5 hengen huoneissa ja ruoka oli hyvää ja riittoisaa.

Mikäli kilpailut taas 2 vuoden kuluttua järjestetään olisi suotavaa, että Suomesta lähtisi täysi joukkue, sillä kilpailijoiden taso olisi juuri sopiva vaikkakin I akateemisissa MM-kilpailuissa neljä parasta olivat Sarkojan, Gomotskov, Gunz ja Stnokatov.

Lopuksi vielä esittäisimme toivomuksen SPTL:lle, että se ilmoittaisi niistä kansainvälisistä kilpailuista, kuten näistäkin MM-kilpailuista joihin se ei itse lähetä osanottajia. Voi olla, että jokin seura olisi kiinnostunut lähettämään pelaajiaan tällaisiin kilpailuihin, minkä ei luulisi olevan ainakaan haitaksi pt-kehitykselle.

Kilpailutuloksia

EM-kilpailut 27. 3—4. 4. 1976, Praha.

Joukkuekilpailut

Lopputulokset

Miehet

1. Jugoslavia
2. Ruotsi
3. N-liitto
4. Ranska
5. T-slovakia
6. L-saksa
7. Englanti
8. Unkari
9. Puola
10. Bulgaria
11. Itävalta
12. Romania
13. Tanska
14. Hollanti
15. Italia
16. Kreikka
17. Wales
18. **Suomi**
19. Belgia
20. Espanja
21. Luxemburg
22. Turkki
23. Irlanti
24. Norja
25. Skotlanti
26. Sveitsi

Naiset

1. N-liitto
2. Englanti
3. T-slovakia
4. Jugoslavia
5. Romania
6. Ruotsi
7. Unkari
8. L-saksa
9. Hollanti
10. Luxemburg
11. Bulgaria
12. Puola
13. Ranska
14. Belgia
15. Sveitsi
16. Kreikka
17. Tanska
18. Skotlanti
19. Espanja
20. Itävalta
21. Irlanti
22. Turkki
23. Italia
24. Norja
25. **Suomi**

SUOMEN OTTELUT

Miehet

Suomi — Tanska 0—5
Autio — F Hansen —15, —20
Jokinen — Ramberg —17, —7
Ikonen — Pedersen —12, —15
Jokinen — F Hansen —19, —11
Autio — Pedersen —12, —17

Suomi — Luxemburg 4—5
Ikonen — Harmann —14, 17, 16
Hämäläinen — Krier —8, —19,
Autio — Putz 19, —14, —13
Hämäläinen — Hartmann 20, 13
Ikonen — Putz —17, 12, —16
Autio — Krier 15, —20, 11
Hämäläinen — Putz —13, —18
Autio — Hartmann 21, —14, 20
Ikonen — Krier 19, —18, —21

Suomi — Skotlanti 5 — 1
Jokinen — Forker —10, 19, —18
Ikonen — Yule 19, —18, 17
Autio — Mc Nee 19, 22,
Jokinen — Yule 13, 20
Autio — Forker 9, —19, 14
Ikonen — Mc Nee —21, 7, 20

Suomi —Wales 4—5
Ikonen — Griffiths 8, 17
Jokinen — Owen 15, 15
Autio — Davies 18, 12, —16
Jokinen — Griffiths —11, —21
Ikonen — Davies —18, —19
Autio — Owen —16, 17, 16
Jokinen — Davies 15, —16, 9
Autio — Griffiths 17, —21, —14
Ikonen — Owen —19, —18

Suomi — Turkki 5—4
Autio — Engin —20, 16, 13
Jokinen — Özbayrac 16, —19, —14
Ikonen — Aleksandridis —7, —20
Jokinen — Engin —14, 17, 18
Autio — Aleksandridis 18, 16
Ikonen — Özbayrac —21, 14, —20
Jokinen — Aleksandridis —9, —11
Ikonen — Engin 8, 10
Autio — Özbayrac 19, 16

Suomi — Kreikka 5—4
Autio — Diakakis 18, —21, 18
Jokinen — Priftis —19, —19
Hämäläinen — Zikos —15, 13, —18
Jokinen — Diakakis 19, —16, —19
Autio — Zikos —21, —16
Hämäläinen — Priftis 15, —8, 7
Jokinen — Zikos 18, —18, 22
Hämäläinen — Diakakis 9, 13
Autio — Priftis 19, —9, 15

Suomi — Belgia 5—2
Hämäläinen — Schalley 20, 11
Jokinen — van de Walle —19, —18
Autio — Naussaux 18, 19
Jokinen — Schalley 17, 22
Hämäläinen — Naussaux 21, —13, —16
Autio — van de Walle 18, 20
Jokinen — Naussaux 18, —17, 28

Suomi — Wales 3—5
Autio — Griffiths —17, 15, —10
Jokinen — Owen 12, 21
Hämäläinen — Davies 20, —19, 8
Jokinen — Griffiths —18, —12
Autio — Davies —13, 20, —18
Hämäläinen — Owen —14, —11
Jokinen — Davies —11, 22, 20
Hämäläinen — Griffiths —17, —17

Naiset

Suomi — Irlanti 0—3
Järvenpää — Senior —8, —9
M Grefberg — Leonard —11, —18
Järvenpää/M Grefberg — Senior/
Leonard —12, —15

Suomi — Belgia 0—3
Järvenpää — M Germiat —6, —13
M Grefberg — Detaille —9, —13
Järvenpää/M Grefberg — M Germiat/
V Germiat —13, —16

Suomi — Ranska 0—3
Järvenpää — Lecler —10, —16
M Grefberg — Thiriet —15, —10
Järvenpää/M Grefberg — Bergeret/
Thiriet —13, —15

Itävalta — Suomi 3—2
Wirnsberger — M Grefberg 18, 14
Fetter — Järvenpää 15, —10, —16
Fetter/Gropper — M Grefberg/
Järvenpää —11, —19, —14
Wirnsberger — Järvenpää 17, —6, 18,
Fetter — M Grefberg 12, 16

Suomi — Skotlanti 1—3
M Grefberg — Smith —8, —13,
Järvenpää — Fleming 17, —19, 17
M Grefberg/Järvenpää — Smith/
Fleming —9, —19
Järvenpää — Smith —18, —8

Suomi — Turkki 2—3
Järvenpää — Erkman 17, 11
M Grefberg — Poyrazoglu —17, 18,
—17
Järvenpää/M Grefberg — Erkman/
Poyrazoglu 13, 16
M Grefberg — Erkman 15, —13, —14
Järvenpää — Poyrazoglu —13, 11, —12

Henkilökohtaiset luokat

Miesten kaksinpeli

1. Jacques Secretin Ranska 16, —26, 14, —13, 12
2. Anatolj Strokatov N-liitto
3—4. Milan Orlowski T-slovakia
Christian Martin Ranska
5—8. Jochen Leiss L-saksa
Denis Neale Englanti
Kjell Johansson Ruotsi
Anton Stipancic Jugoslavia

Naisten kaksinpeli

1. Jill Hammersley Englanti 21, 16, —17, 19
2. Maria Alexandru Romania
3—4. Ann-Christin Hellman Ruotsi
Wiebke Hendriksen L-saksa
5—8. Zoja Rudnova N-liitto
Liana Mihut Romania
Elmira Antonian N-liitto
Ilona Uhlikova T-slovakia

Miesten nelinpeli
1. S Bengtsson/K Johansson Ruotsi 13, 6, 17
2. M Orlovski/J Kunz T-slovakia
3–4. I Wikström Ruotsi/B Frank Unkari
D Surbek/A Stipancic Jugoslavia

Naisten nelinpeli
1. J Hammersley/L Howard Englanti 17, 11, 16
2. A GrofovaVD Dubinova T-slovakia
3–4. C Bergeret/B Thiriet Ranska
M Kneip/A Simon L-saksa

Sekanelinpeli
1. A Stipancic/E Palatinus Jugoslavia 9, 17, 11
2. M Orlowski/I Uhlikova T-slovakia
3–4. J Secretin/C Bergeret Ranska
S Gomoskov/Z Rudnova N-liitto

Lohdutussarja miehet
1. Nicky Jarvis Englanti 14, –19, 7
2. Dzevat Hasanov Bulgaria
3–4. Josef Dvoracek T-slovakia
Damir Jurcic Jugoslavia

Lohdutussarja naiset
1. Ludmila Smidova T-slovakia 14, –6, 16
2. Gabriella Ivasko Unkari
3–4. Birgitta Olsson Ruotsi
Miroslava Zizkova T-slovakia

SUOMALAISTEN OTTELUT

Miesten kaksinpeli

1-kierros
Hämäläinen – David Kumru Turkki 17, 13, 17
Autio – Bozidar Gencev Bulgaria –19, –11, 15, –16
Jokinen – Dzevat Hasanov Bulgaria 19, –16, 17, –14, –10
Ikonen – Günter Müller Itävalta 18, –23, 14, –14, 12

2-kierros
Hämäläinen – van de Walle Belgia 13, 17, 18
Ikonen – Jean Krier Luxemburg 18, 19, 20

3-kierros
Hämäläinen – Dragutin Surbek –10, –9, –12
Ikonen – Jochen Leiss L-Saksa –16, –15, 18, –19

Naisten kaksinpeli

karsintakierros
Järvenpää – Ingrid Wirnsberger Itävalta –16, –16, 5, –18

1-kierros
M Grefberg – Wiebke Hendriksen L-saksa –6, –3, –7

Miesten nelinpeli

1-kierros
Jokinen/Hämäläinen – M Karakasevic/Z Kosanovic Jugoslavia –13, –15, –6
Autio/Ikonen – T Forker/B Kean Skotlanti wo.

2-kierros
Autio/Ikonen – N Jarvis P Day Englanti 14, 20, 15

3-kierros
Autio/Ikonen – J Secretin/P Birocheau Ranska –8, –9, –14

Naisten nelinpeli

1-kierros
M Grefberg/Järvenpää – B Paulsen/R Sörensen Norja –9, 18, 20, 16

2-kierros
M Grefberg/Järvenpää – T Ferdman/E Antonian N-liitto –9, –8, –4

Sekanelinpeli

karsintakierros
Autio/Järvenpää – P Ovcaric/A Cikova T-slovakia –13, 17, –9, –15

1-kierros
Ikonen/M Grefberg – J Turai/D Dubinova T-slovakia –17, 17, –8, –15

Lohdutussarja miehet

1-kierros
Autio — J Grah -Madsen Norja 17, 18
Jokinen — van der Helm Hollanti 17, —21, 18

2-kierros
Autio — D Jurcic Jugoslavia —16, —10,
Jokinen — J Molnar Unkari 15, —13, —16

Lohdutussarja naiset

1-kierros
Järvenpää — G Erkman Turkki 16, 14
M Grefberg — I Wirnsberger Itävalta —19, —12

2-kierros
Järvenpää — M Hacurova T-slovakia —20, —17

Kansalliset, Halex, 13. 3. 76. (135).

MK: (35) 1. M Bäckman Koku
2. V Bäckman Koku
3. H Sundqvist TMP
R Brännbacka Halex

NK: 1. U Bäckman KoKu
2. K-MBäckman KoKu
3. L Suvanto SeSi
H Bäckman KoKu

MN: 1. V Bäckman/M Bäckman KoKu
2. R Brännbacka/S Hedman Halex
3. H Sundqvist TMP/ M Karlsson Halex
M Bäckman KoKu/ B Enqvist Halex

MJ-17: 1. M Jutila Halex
2. S Hedman Halex
3. M Ingman Halex
R Portin Halex

MJ-15: 1. M Pyykkö VaKa
2. S Hedman Halex
3. M Leinonen VaKa
M Ingman Halex

MJ-13: 1. M Pyykkö VaKa
2. U Bäckman KoKu
3. K Sjöholm Halex
- Leppänen Vaka

IK: 1. V Heikkonen KantU
2. H Sundqvist TMP
3. L Villman Halex
M Karlsson Halex

IN: 1. V Heikkonen KantU/ L Villman Halex
2. M Bäckman/B Orre KoKu
3. H Sundqvist TMP/ M Karlsson Halex
J Hanstén Halex/ Ruokolainen VaKa

MK-A: (45) 1. R Brännbacka Halex
2. H Sundqvist TMP
3. V Bäckman KoKu
M Bäckman KoKu

MK-B: (30) 1. M Ingman Halex
2. S Hedman Halex
3. M Mäenpää Sesi
R Kantola KoKu

MK-C: (20) 1. T Huotari VaKa
2. B Orre KoKu
3. R Brander Halex
S Nyman Halex

MN-BC: 1. S Hedman/R Portin Halex
2. M Mäenpää/S Ikola SeSi
3. M Bäckman/B Orre Koku
K Paananen/R Brander Halex

Kansalliset PTS Alfa, 14. 3. 76. (109).

MK: (41) 1. P Siivo TerPy
2. E Vaalivuo PadY
3. J Nuolioja KuPTS
E Nuolioja KuPTS

MK-A: (25) 1. P Siivo TerPy
2. J Vepsäläinen KuPTS
3. M Pitkälä LaKa
T Heinonen K-71

MK-B: (42) 1. A Saari Staga
2. S Pitkänen MPS
3. J Enqvist PadY
M Partonen MPS

MK-C: (24) 1. P Hämäläinen Alfa
2. V Turunen Alfa
3. P Vainikka LrNMKY
J Itkonen LrNMKY

IK: 1. E Nuolioja KuPTS
2. P Mäkelä PadY
3. R Saari PaTo
P Ivanoff Alfa

MJ-17: 1. Luukkonen TerPy
2. P Siivo TerPy
3. O Heiskanen Alfa
J Vepsäläinen KuPTS

MN: 1. P Siivo/T Luukkonen TerPy
E Nuolioja/J Nuolioja KuPTS
3. J Enqvist/E Vaalivuo PadY
H Järvinen/M Ruotsalainen MPS

Kansalliset TuKa 14. 3. 7 (121)

MJ-17: 1. E Heikkinen KoKa
2. K Yrjönen TerPy
3. T Isomäki TPTS
P Johansson MBF

MJ-15: 1. T Raita TPTS
2. J Suominen TPTS
3. M Raitio TPTS
T Isomäki TPTS

IK: 1. T Lindroos TuKt
2. T Rundberg PtU
3. M Lappalainen KoKa
R Salonen AU

MK-A: (45) 1. J Manni KoKa
2. A Rasinen KoKa
3. T Rundberg PtU
O Manni KoKa

MK-B: (50) 1. S Savolainen P-K
2. Ke Björklund P-K
3. J Ylenius KoKa
H Hassel ÅIFK

MK-C: (25) 1. P Leinonen TuJy
2. I Ruohonen TuJy
3. P Larkovuo AU
N Agte ÅIFK

MN-BC: 1. S Savolainen/Ke Björklund P-K
2. T Lindroos TuKT/ V Jalava P-K
3. P Larkovuo/J Jalonen AU
R Salonen AU/A Kirveskari TuTo

Kansalliset, TIP-70, 20. 3. 76 (207).

MJ-15: 1. S Söderberg KUF
2. S Grefberg TIP-70
3. M Grefberg TIP-70
R Söderberg KUF

MJ-13: 1. S Grefberg TIP-70
2. S Söderberg KUF
3. M Wahlström TIP-70
J Jääskeläinen Vela

MJ-11: 1. S Söderberg KUF
2. M Wahlström TIP-70
3. J Mikkola TIP-70
K Husso Stiga

NJ-15: 1. S Grefberg TIP-70
2. M Grefberg TIP-70
3. L Suvanto SeSi
E Malmberg KUF

NJ-13: 1. S Grefberg TIP-70
2. E Malmberg KUF
3. L Suvanto SeSi

MK-B: (51) 1. P Tuominen KonTu
2. S Söderberg KUF
3. H Heinonen LaKa
V. Koivu Stiga

MK-C: (51) 1. T Huttunen Vela
2. N Sundqvist Stiga
3. K Arenius KontU
T Kemppi KontU

Kansainväliset VaKa, 20. 3. 7 (147).

MK: (71) 1. T Leva KuPTS
2. P Parikka PT-60
3. Mika Bäckman KoKu
E Nuolioja KuPTS

MN:
1. M Oksanen/P Parikka PT-60
2. E Nuolioja/J Nuolioja KuPTS
3. H Okkonen/M Ruokonen KU
Mika Bäckman/V Bäckman KoKu

MJ-17:
1. M Oksanen PT-60
2. T Arkko PT-60
3. J Vepsäläinen KuPTS
Nuolioja KuPTS

MJ-13:
1. J Nuolioja KuPTS
2. M Pyykkö VaKa
3. H Nelin PT-60
H Lahtela KU

IK:
1. A Tenhunen KuPTS
2. E Nuolioja KuPTS
3. K Tuomainen KuPTS
Å Andersson Ruotsi

MK-A: (50)
1. H Okkonen KU
2. K Tuomainen KuPTS
3. M Ruokonen KU
J Nuolioja KuPTS

MK-B: (30)
1. M Pyykkö VaKa
2. R Kantola KoKu
3. J Vepsäläinen KuPTS
Å Andersson Ruotsi

MK-C: (26)
1. M Rantamäki TPK
2. A Puustjärvi PaKa
3. A Ruokonen VaKa
H Lahtela KU

Kansalliset, KoKo, 27. 3. 76 (125).

MK: (75)
1. P Hänninen TMP
2. S Korhonen KuPTS
3. R Brännbacka Halex
H Sundqvist TMP

MN:
1. R Brännbacka/E Kangas Halex
2. H Sundqvist/P Hänninen TMP
3. Mika Bäckman/V Bäckman KoKu
I Söderström/J Ylänne TaNMKY

NK:
1. M Jalonen RaPi
2. H Bäckman KoKu
3. L Suvanto SeSi
P Karvinen SeSi

MJ-17:
1. Mika Bäckman KoKu
2. J Ylänne TaNMKY
3. J Vepsäläinen KuPTS
R Kantola KoKu

MJ-15:
1. M Ingman Halex
2. J Vepsäläinen KuPTS
3. T Knuutinen KuPTS
R Brander Halex

NJ-17:
1. H Bäckman KoKu
2. L Suvanto SeSi
3. P Karvinen SeSi

NJ-15:
1. L Suvanto SeSi
2. P Karvinen SeSi

IK:
1. P Hänninen TMP
2. H Sundqvist TMP
3. I Söderström TaNMKY
E Kangas Halex

MK-A: (75)
1. Mika Bäckman KoKu
2. I Söderström TaNMKY
3. V Bäckman KoKu
S Korhonen KuPTS

MK-B: (27)
1. R Viiki Koku
2. R Portin Halex
3. M Ingman Halex
S Nyholm Halex

MK-C: (15)
1. B Orre KoKu
2. R Brander Halex
3. R Salo SeSi
K Jokiranta SeSi

Kansalliset BK 28. 3. 76 (155).

MK: (66)
1. P Eklund BK
2. B Ådahl TIP-70
3. P Hänninen TMP
P Eriksson MBF

MN:
1. P Eriksson MBF/B Ådahl TIP-70
2. P Hänninen TMP/T Rundberg PtU
3. T Hallbäck BK/A Lundström MBF
J Nyberg TIP-70/J Kauppinen BK

MJ-17:
1. B Ådahl TIP-70
2. M Keränen PadY
3. J Ylenius KoKa
A Lundström MBF

MJ-15:
1. S Söderberg KUF
2. I Louevuo Staga
3. S Grefberg TIP-70
K Fredriksson KUF

MJ-13:
1. S Grefberg TIP-70
2. M Wahlström TIP-70
3. J Jääskeläinen Wega
P Papunen TIP-70

NK:
1. S Grefberg TIP-70
2. I Lappalainen KoKa

NJ-17:
1. S Grefberg TIP-70
2. N Johansson MBF
3. T Saari Stiga
I Lappalainen KoKa

NJ-15:
1. S Grefberg TIP-70
2. N Johansson MBF
3. T Saari Stiga

IK:
1. P Hänninen TMP
2. O Pakkala PTS-60
3. T Rundberg PtU
P Sivén HUT

MK-A: (55)
1. P Eklund BK
2. P Hänninen TMP
3. M Keränen PadY
A Lundström MBF

MK-B: (66)
1. K Fredriksson KUF
2. I Louevuo Staga
3. A Saari Staga
J Nyberg TIP-70

MK-C: (31)
1. J Jääskeläinen Wega
2. J Nyberg TIP-70
3. B Kajetski BK
P Papunen TIP-70

Kansalliset, PaKa, 3—4. 4. 76 (138).

MK: (15)
1. M Ruokonen KU
2. H Okkonen KU
3. A Puustjärvi PaKa
E Määttä KU

NK:
1. A Kostamo KU
2. A Karén KU
3. L Ronkainen PaKa
P Määttä PaKa

MN:
1. M Ruokonen/H Okkonen KU
2. J Harju/E Määttä KU
3. P Säämänen/A Saapunki PaKa
L Säämänen/R Määttä PaKa

MJ-17:
1. M Ruokonen KU
2. H Okkonen KU
3. J Saapunki PaKa
J Harju KU

MJ-15:
1. M Pyykkö VaKa
2. T Juutinen TPK
3. H Lahtela KU
E Kettunen PaKa

MJ-13:
1. M Pyykkö VaKa
2. H Kettunen PaKa
3. H Lahtela KU
A Räihä PaKa

NJ-15:
1. A Kostamo KU
2. L Säämänen PaKa
3. L Ronkainen PaKa
I Kantola PaKa

MK-A: (15)
1. M Ruokonen KU
2. H Okkonen KU
3. E Määttä KU

MK-B: (33)
1. T Juutinen TPK
2. J Harju KU
3. R Hulkko TPK
P Säämänen PaKa

Kansainväliset, "Kosken Malja", 10—11. 4. 76 (336)

MK: (156)
1. M Autio Stiga
2. J Ikonen KyMa
3. M Kurvinen Stiga
J Jokinen TIP-70

NK:
1. S Grefberg TIP-70
2. M Grefberg TIP-70
3. I Lappalainen KoKa
E Malmberg KUF

MN:
1. J Jokinen TIP-70/ J Ikonen KyMa
2. M Autio/M Kurvinen Stiga
3. K Kuusiniemi Otso/ E Heikkinen KoKa
J Manni/H Sero KoKa

MJ-17:
1. M Kurvinen Stiga
2. J Vuorinen Otso
3. A Sirén Otso
K Kuusiniemi Otso

MJ-15:
1. H Wretling VBTK
2. M Grefberg TIP-70
3. T Lindholm VBTK
I Douglas VBTK

NJ:
1. M Grefberg TIP-70
2. S Grefberg TIP-70
3. E Malmberg KUF
I Lappalainen KoKa

IK:
1. C Malmberg KUF
2. I Söderström TaNMKY
3. V Heikkonen KantU
R Salonen AU

MK-A: (95)
1. J Manni KoKa
2. P Nieminen KyMa
3. M Niemi Otso
A Vuorinen Otso

MK-B: (96)
1. P Michelsson ÅIFK
2. H Björkblad ÅIFK
3. H Wretling VBTK
H Hassel ÅIFK

MK-C: (40)
1. I Douglas VBTK
2. T Lindholm VBTK
3. H Wertling VBTK
K Husso Stiga

MN-BC:
1. P Michelsson/ H Björkblad ÅIFK
2. H Hassel/H Hedenstam ÅIFK
3. I Douglas/H Wretling VBTK
A Kirveskari TuTo/ K Nummelin ToTe

Tasoitus:
1. T Lindholm VBTK
2. T Isomäki TuKa
3. I Douglas VBTK
P Michelsson ÅIFK

PÖYTÄTENNIS

Julkaisija
Suomen Pöytätennisliitto ry

No 3 1976

Ilmestyy neljästi vuodessa

TOIMITUS:
Päätoimittaja: Bengt Ahti
Ulkomaat: Kimmo Hovi
Ilmoitusasiat: Toivo Pöyry, puh. 793 871
Postiosoite: Stadion 143
00250 Helsinki 25 ☎ 49 51 46.
Postisiirto 67 15-3
Tilausmaksu (vuosikerta) 8:—

SISÄLLYSLUETTELO

Talous-, valmennustoiminta 3
Mestaruussarjajoukkueiden galluppi 7
JEM-kilpailut 9
Mitä mieltä on liikemaailma 18
Unkari on maailman paras pöytätennismaa kautta aikojen 19
Kilpailukalenteri 20
Miten on pelattava ratkaisevat pallot 25
Hyväksytyt välineet 29
SPTL tiedottaa 31
Kilpailukutsu 44
Pohjoismaiset suhteet 49
Pinnacle-76 51
Pohjoismainen juniorileiri Tanskassa 54
Kuulumisia pingisväeltä 57
Muualta kuultua 65
Kilpailutuloksia 71

Helsinki 1976. Uudenmaan Kirjapaino Oy.

laskutettu

Anna Servin palvella!

Servi huolehtii satojentuhansien ihmisten työ- ja elinympäristön puhtaudesta ja viihtyisyydestä.

ServiSystems
Parempaa elämän laatua

Vesijärvenkatu 15, 15110 Lahti 11, puh. 918-45 881.

JOUKKOJULKAISU

Parin minuutin kuluttua hän voi luottaa ainoastaan itseensä ja mailaansa

laskutettu
29/9-76

**Tällä hetkellä hän on maailman yksinäisin ihminen.
Tai siltä ainakin tuntuu.
Hermot kireänä ja lihakset jännittyneenä — keskittyneenä.
Edessä ehkä ratkaiseva ottelu.
Onneksi hän voi luottaa mailaansa.
Se on hyvin tasapainotettu.
Ja antaa pallolle juuri oikean vauhdin ja kierteen.
Lykkyä tykö!**

STIGA